

広報みずまき 5

2015 NO.955

みずまきっ子大集合。笑顔いっぱい元気に育つてね。

Kid's Day

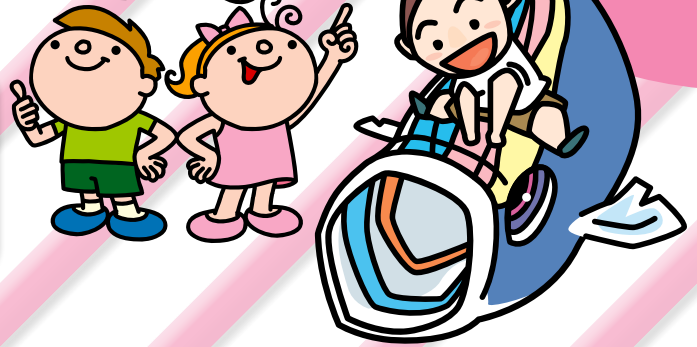

はらだ きな
原田 紗奈ちゃん
(古賀)



ひらかわ ほると
平川 陽翔ちゃん
(杵)



いまいずみ りんか
今泉 凜香ちゃん
(下二西)



えとう こうが
江藤 煌雅ちゃん
(杵)



ひろすえ けいた
廣末 恵大ちゃん
(緑ヶ丘)



ひろすえ ゆうま
廣末 悠馬ちゃん
(緑ヶ丘)



いわもと かいと
岩本 快音ちゃん
(杵)



おおもり ちさ
大森 千紗ちゃん
(頃末北)



ともだ しゅう
巴田 柁佑ちゃん
(猪熊)



とよざわ ここね
豊沢 心音ちゃん
(猪熊)



みの ひると
美野 大翔ちゃん
(頃末南)



かんの おうすけ
菅野 櫻介ちゃん
(猪熊)



たにくち ひるむ
谷口 裕武ちゃん
(下二西)



こたに いたる
古谷 至ちゃん
(吉田東)



はらだ しゅり
原田 朱琉ちゃん
(猪熊)



うみの たかあき
海野 稜晶ちゃん
(下二東)



もりしげ ほのか
森重 帆乃香ちゃん
(古賀)



あんどう ゆり
安藤 悠里ちゃん
(二東)



なかお ゆら
中尾 優米ちゃん
(高松)



かわさき みなと
川崎 湊ちゃん
(頃末北)



ふじしま みう
藤嶋 美羽ちゃん
(伊左座)



ふじむら ひゅうが
藤村 陽翔ちゃん
(吉田東)



ほしおか ゆづき
星岡 優月ちゃん
(樋口東)



やまさき せりな
山崎 世莉渚ちゃん
(伊左座)



さかくち ひな
坂口 陽菜ちゃん
(二東)



すなつく しほ
末次 茉帆ちゃん
(古賀)



とのもと すみれ
戸野本 寿怜ちゃん
(猪熊)



は ほんよん
河 洪菜ちゃん
(杵)



わかさ あゆと
若狭 涉仁ちゃん
(二東)



なかむら まほ
中村 茉保ちゃん
(二東)



ながまつ わかな
永松 和佳奈ちゃん
(頃末北)



ながた せいら
永田 誓愛ちゃん
(あかの台)



なかがわ まほ
中川 茉穂ちゃん
(あかの台)



ごとう るな
後藤 琉姫ちゃん
(二西)



にしかわ りん
西川 凜ちゃん
(頃末北)



おく まさき
奥 政暉ちゃん
(下二西)



ほり おうた
堀 桜太ちゃん
(二東)



いわくら りお
岩倉 怜央ちゃん
(樋口東)



むらかみ ことねちゃん
(杵)

91億8,000万円 前年度比 4億円増額

歳出(性質別)

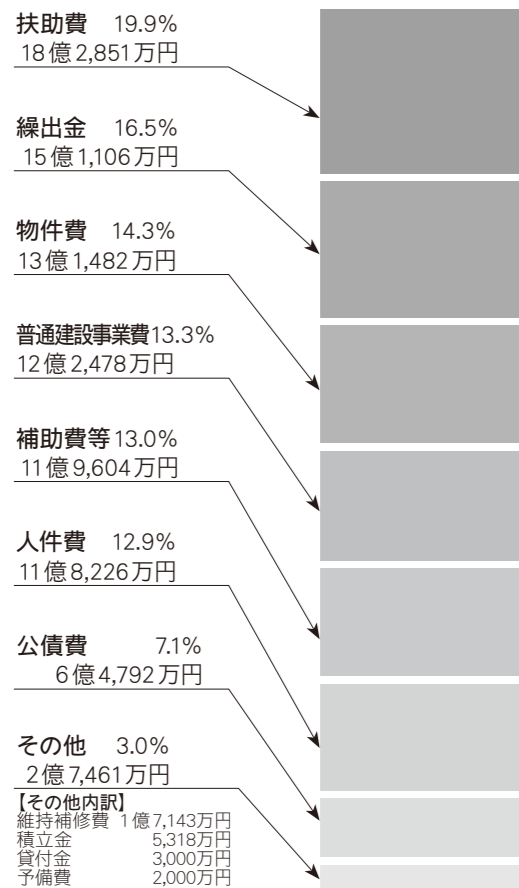

歳出(目的別)

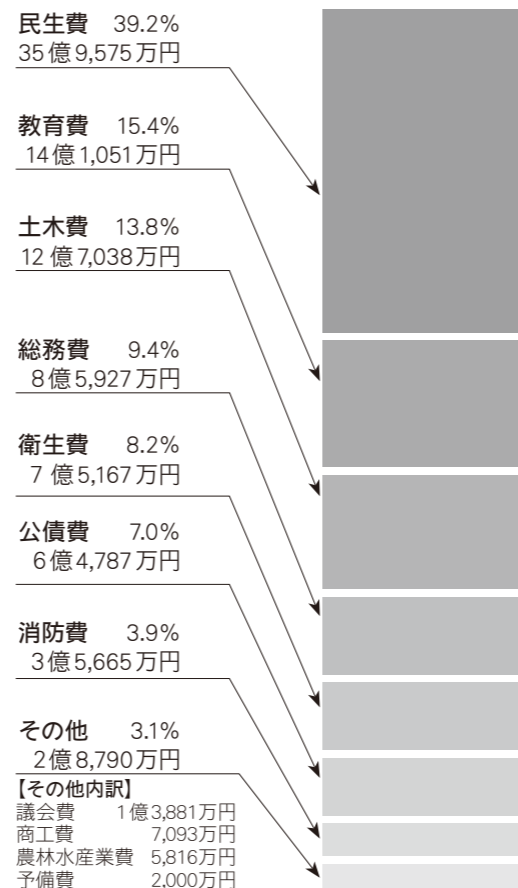

性質別に見ると



歳入

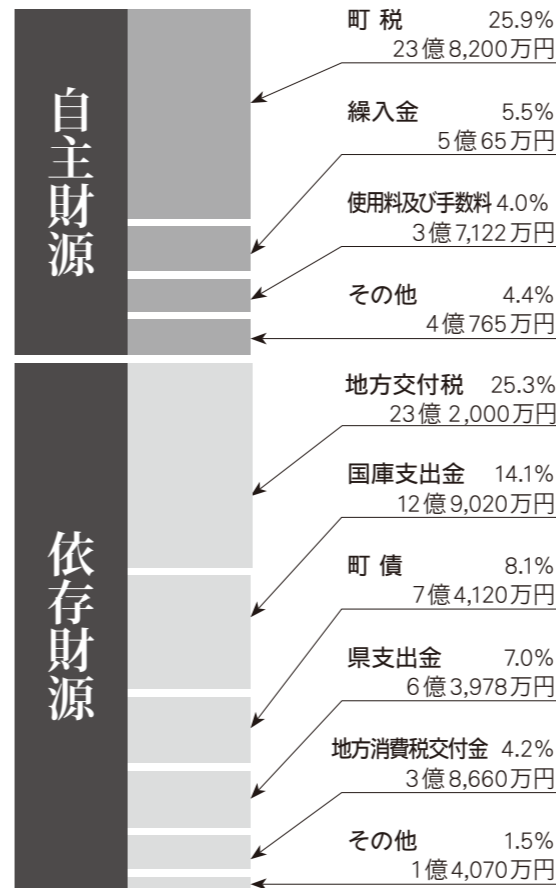

【町税内訳】

個人町民税	10億2,580万円
法人町民税	1億3,580万円
固定資産税	9億5,640万円
軽自動車税	5,860万円
市町村たばこ税	2億540万円
町税計	23億8,200万円

【自主財源その他内訳】

分担金及び負担金、財産収入、寄附金、繰越金、諸収入

【依存財源その他内訳】

地方譲与税、利子割交付金、配当割交付金、株式等譲渡所得割交付金、自動車取得税交付金、地方特例交付金、交通安全対策特別交付金

町の事業計画とその財源は年度ごとに予算書にまとめられ、公開されます。平成27年度に町が何を行い、どのようなことに力を入れるのかを予算書から調べてみましょう。

問い合わせ 役場財務係 ☎201局4321番

水巻町の過去5年間の一般会計当初予算額の推移

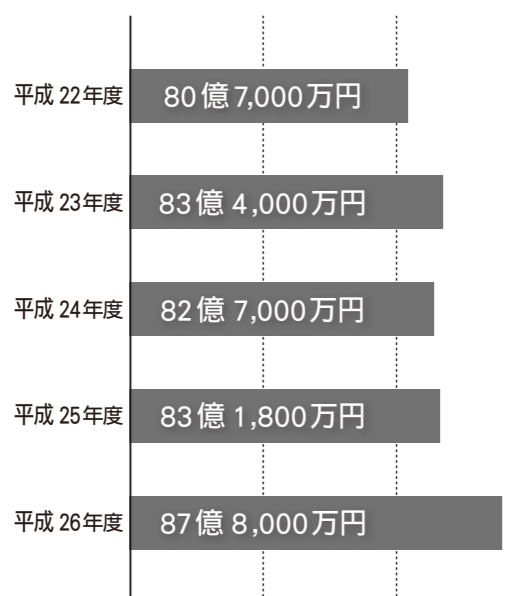

【歳出概要】

性質別に主な増減要因を見ると、普通建設事業費は、防犯灯整備事業、県街路事業、小学校エアコン設置事業、中央公民館空調・LED改修事業などで、全体として5億7,251万円の増額となっています。

次に、補助費等は、臨時福祉給付金や遠賀・中間地域広域行政事務組合負担金などが大幅に減額となり、前年度から1億4,500万円の減額となっています。また、図書館・歴史資料館建設時の借入金返済が完了したことなどで、公債費が1億869万円の減額となっています。そのほか、国民健康保険事業特別会計などへの繰出金が全体で6,025万円の増額となっています。

【歳入概要】

町税は、税率が引き下げられる法人町民税や評価替えをする固定資産税での減収を見込み、前年度から4,820万円の減額となっています。地方消費税交付金は、地方消費税率引き上げで、前年度から1億660万円増額となっています。

繰入金は、中央公民館空調設備改修経費の財源として基金を繰り入れるなどするため、1億3,950万円の増額となっています。

国庫支出金は、水巻中学校エアコン設置に対する「防衛施設周辺防音事業補助金」や「社会保障・税番号制度システム整備費補助金」などで、7,061万円増額となっています。

用語解説

- 歳入
 - 自主財源
 - 国や県に頼らず、町が独自に徴収する財源
 - 依存財源
 - 国や県から町に受け入れる財源
 - 繰入金
 - 町の貯金である基金から、必要に応じて取り崩すお金
 - 地方交付税
 - どの市町村に住んでいても一定水準の行政サービスが受けられるように、国から財源の足りない市町村へ交付されるお金
 - 国庫・県支出金
 - 国や県が特定の事業への使い道を指定して、町に交付するお金
 - 町債
 - 財源不足などを補うために借り入れるお金
- 歳出
 - 目的別支出
 - 行政の目的ごとに分類した支出
 - 性質別支出
 - 経費を性質ごとに分類した支出
 - 扶助費
 - 住民の福祉を支えるために必要な経費
 - 補助費等
 - 団体への助成金や一部事務組合への負担金
 - 繰入金
 - 一般会計から特別会計などへの支出
 - 公債費
 - 借り入れたお金(町債)を返済するための経費
 - 普通建設事業費
 - 道路、学校などの建設事業にかかる経費



主な事業と予算額

6つの分野（教育、子育て支援、生涯学習、都市基盤、安心・安全、産業）から、新しく取り組む事業や予算額の大きな事業を中心に紹介します。
※町全体の予算をまとめた予算書は、役場1階情報公開コーナー、図書館郷土資料コーナーで自由に見ることができます。

教育

●少人数学級の実施

1,200万円

児童一人ひとりへのきめ細かい教育の実現を図るため、町独自で教員を雇用し、小学4年生までの35人学級を引き続き行います。

●小中学校の給食費一部助成

462万円

小中学校給食費への一部助成を引き続き行い、保護者の負担を軽減します。この財源としては、特定防衛施設周辺整備調整交付金を活用しています。

●小中学校へのエアコン設置

2億3,266万円

地球温暖化の影響で高温の日が増え、児童・生徒の健康と学力への影

●教育設備の保全

1億6,310万円

小学校運動場遊具改修工事や地震での吊り天井落下防止のため、猪熊小学校、水巻中学校および水巻南中学校の体育館非構造部材耐震化工事などを行います。

子育て支援

●子ども医療

3,804万円

次代を担う子どもたちを町全体で育み、産み育てやすい子育て支援の

生涯学習

●公共施設の大規模改修

2億1,980万円

設置後27年が経過し、老朽化が進んでいる中央公民館の空調設備改修工事や照明のLED改修工事、陶芸室屋根及び外壁塗装改修工事などを行います。また、総合運動公園プールの防水塗装を行い、施設の長寿命

都市基盤

●道路・橋梁の安全確保

1億6,800万円

老朽化した橋梁を適切に管理・維持するため、月夜待・ヌメリ石線、

●文化財の総合調査・管理

315万円

堀川運河の文化財としての価値を再評価し、保護活用するため総合的調査を行います。また、歴史資料館収蔵庫内の環境を調査し、防虫措置や年間管理計画の策定をします。

●日蘭中学生交流20周年記念事業

240万円

オランダ国ノールドオーストポルダ1市長を招いての日蘭中学生交流20周年記念事業を行います。

古賀・頃末線、伊左座・吉田線などの橋梁補修工事を行うほか、法改正で5年に一度の点検が義務化された橋梁点検調査を行います。
また、猪熊町営住宅跡地周辺道路の改良工事や通学路の安全対策工事を行います。

安心・安全

●自主防災の支援・防災対策

1,717万円

町内で設立されている自主防災組織の防災資機材などの整備に対する補助を行い、地域住民の継続的な防災活動の推進を図るほか、火災発生を知らせるモーターサイレンのデジタル化工事を行います。
また、災害時に流れる防災無線の

産業

●消費生活相談窓口の充実

387万円

多様化する悪徳商法などでのトラブルに、スムーズな対応ができるように、引き続き消費生活相談窓口での消費者行政の充実と強化を図っていきます。

●農業用水の安定的送水

1,400万円

農業用の幹線水路の老朽化で漏水箇所が年々増加しているため、引き続き県の農村整備総合事業補助金を活用して計画的な改善を行い、農業用水の安定的送水を図ります。

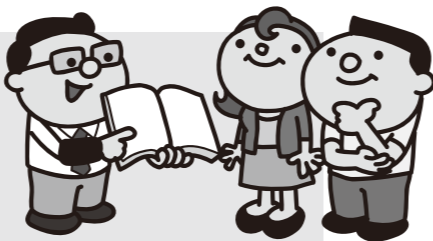

特別会計予算

町の財政は、原則として一般会計で管理しますが、特定の財源でその事業を行う場合は特別会計を設けて一般会計と別に管理することができます。

会計名	平成27年度当初予算額	平成26年度当初予算額	前年比
国民健康保険事業特別会計	42億4,000万円	37億2,397万円	13.9%増加
後期高齢者医療特別会計	3億9,630万円	3億7,728万円	5.0%増加
公共下水道事業特別会計	14億6,000万円	12億9,500万円	12.7%増加
地域下水道事業特別会計	2,520万円	1,150万円	119.1%増加

●国民健康保険事業特別会計

自営業の人や退職者などの医療費を給付する会計です。医療費を支える歳入は、保険税や国の支出金、県内共同事業からの交付金などです。歳出は、保険給付費や後期高齢者医療への支援金、県内共同事業への拠出金が大部分を占めています。

●後期高齢者医療特別会計

75歳以上の人の医療制度を支えるための会計です。運営は、県内の全市町村が加入する福岡県後期高齢者医療広域連合が行っています。

●公共下水道事業特別会計

公共下水道の整備や促進、高松ポンプ場の維持管理を行うための会計です。平成27年度の公共下水道整備は、吉田、頃末、伊左座、立屋敷、杵、二、下二地区の工事を予定しています。

●地域下水道事業特別会計

地域下水道（一定の地域内で利用される下水道）の管理などを行う会計です。現在使われている地域下水道はないため、以前使われていた大規模浄化槽の解体などが主な事業内容となっています。



教育長就任のごあいさつ



3月27日付で、水巻町教育長に就任しました小宮順一です。

この職責の重さに大変身の引き締まる思いであり、水巻町の教育の充実発展のために最善を尽くしてまいります。

水巻町は、町が描く将来像として「人が輝き、安心して暮らせる町みずまき」を掲げております。この将来像の実現のため、教育においても「ひと」が主役のまちづくりを基本理念に、「楽しく学び、個性と感性を磨くまちづくり」を進めていきます。

現在、町教育委員会では、学校教育をはじめ、社会教育、各種体育・文化活動、青少年健全育成などに関係職員が一丸となって力を注いでいます。

町民の皆さまには、町教育環境の充実発展へご理解ご協力を賜りますよう、今後ともよろしくご申し上げます。

高齢者福祉計画の答申



3月26日、地域ケア推進会議から高齢者福祉計画案が町長に答申されました。

町はこの計画に基づき、高齢者が住み慣れた地域で生活を続けることを支援するため、介護体制の充実や医療機関との連携、介護予防などの取り組みを進めていきます。



日本と外国、両方を知ろう

国際交流協会「イチョウフェスタ」

3月22日、中央公民館で国際交流協会のイチョウフェスタが行われました。この日盛り上がったのは、日本文化への意見を伝えあうパネルディスカッション。パネリストには、国籍の異なる4人の外国人と、国際経験の豊富な2人の日本人を招きました。外国人パネリストに日本の印象を尋ねると「日本人はよく働く」「日本人は時間を守る」と、日本人の勤勉さや時間に正確なことが外国人には興味深いようです。

軽食と会話を楽しんだ交流パーティでは、「子どもが外国に興味があるので一緒に参加しました。外国の人と直接話すことで、刺激を受けているようです」と子ども連れの参加者が伝えてくれました。外国人と交流する機会を、多くの参加者が楽しんでいました。



町はきれいに、草は資源に
環境美化の日の清掃活動

3月8日、町内各地で環境美化の日の清掃活動が行われました。この日集められた草ごみは、町内全部で5,190 kgです。各自治会は、草ごみをたい肥として再利用するために、草ごみだけを他のごみと分けて集めるようにしています。

ここ中央区でも草ごみをはじめ、多くのごみが集められました。参加した男性は「自動車を運転しているときに、道路が草ぼうぼうで汚いと町のイメージが悪くなるでしょう。きれいな町だと思われたいから、こうした美化活動は重要です」と地域美化への思いを伝えてくれました。この環境美化の日の清掃活動は、町内の美化への関心を深める機会にもなっているようです。

あなたの周りの出来事や
身近な話題をお待ちしています

まちのわだい

Town's Topics

救いたい、その生命

普通救命救急講習会

4月15日、遠賀郡消防本部で町の職員を対象に、普通救命救急講習会が行われました。4月に採用された新人職員から入庁4年目の職員まで13人が参加。遠賀郡消防本部の救急隊員から、一般に心臓マッサージと言われる胸骨圧迫、人工呼吸、AEDの使用方法など実技を通じて細かく講習を受けました。

「救急隊が到着するまでの平均時間は約7分。平成26年度は、遠賀郡内でこの間の救命処置により17人の心肺停止者の命が繋がりとめられました。この処置が救命率を倍以上に上げているんです。完璧な対応ができなくても、少しの行動が効果を生み出します」との隊員の言葉に、町職員も有事の際を想定して懸命に取り組みました。



この出会いを大切に

小学校入学式

4月10日、町内の5つの小学校で入学式が行われ、215人の子どもたちが晴れの日を迎えました。ここ猪熊小学校でも38人の子どもたちが新1年生に。

入学式で6年生のお兄さんやお姉さんが、あいさつや掃除など学校での過ごし方を教えると、早速子どもたちは緊張しながらも話を聞くことができていました。

その後、教室では担任の先生が一人ひとりの名前を呼び、笑顔で握手。「新1年生のみんな、猪熊小学校で同じ時を過ごせる友だちを大切に、仲良く学校生活を送りましょうね」との呼びかけで、小学校生活がスタートしました。



3月29日、みずほ公民館前でみずほ区のさくらまつりが行われました。

福岡県が全国で最も早く桜の満開宣言を受けたこの日、みずほ区の桜も色鮮やかな花を咲かせて、まつりを彩りました。

公民館前のステージでは、子ども会の合唱や、フラダンス、ひよっこ踊りなど、世代や男女を問わずに見せる区全体の盛り上がり。来場者には、桜と同じピンク色の法被を着た区の役員から、空揚げやおでんなどが振る舞われました。

「昨日までは咲き具合が気になっていましたが、この陽気で一気に花開きましたね。デイサービスが必要になった地元の高齢者も車いすで見に来るなど、地元の人にはこの桜が欠かすことのできないものなんです」と、役員の方は桜を見上げながら話してくれました。

ひよつこも足を止め

みずほ区さくらまつり

日本炭鉱殉職者の碑を守る会 慰霊祭を行いました



3月28日、日本炭鉱殉職者の碑を守る会は、慰霊祭を行いました。この日集まった会員は、献花を行い、炭鉱で失われた尊い命をしのびました。

●日本炭鉱殉職者の碑を守る会

ギラヴァンツ北九州

ホームゲームへ 水巻町民を無料招待



- とき・申込期限
▷5月31日(日)午後3時(大分トリニータ戦)・申込期限5月27日(水)
▷6月14日(日)午後4時(ロアッソ熊本戦)・申込期限6月10日(水)
- 定員 各50人(抽選)
- ところ 本城陸上競技場(八幡西区御開)
- 申込方法 町ホームページから申し込むことができます。必要事項を入力してください。
※役場企画広報係 ☎ 201-4321 へ電話でも申し込むことができます。
※申込人数は最大5人までです。
- 問い合わせ
(株)ギラヴァンツ北九州 ☎ 863-6777

勝負二発 クイズ ここはどこ?

- この撮影をした場所はどこでしょうか
- ①水巻町 ②小倉北区 ③戸畑区 ④八幡西区



○はがきにクイズの答えと住所、氏名、年齢を書いて5月18日(月)までに〒807-8501(住所不要)水巻町役場企画広報係へ送ってください。
☆正解者の中から抽選で3人に500円分の図書カードをプレゼントします。

4月10日号の答えと当選

- 答え ①水巻町
●応募総数 22
●正解総数 20

当選者〈敬称略〉

- ▶富田直貴(吉田南)
- ▶樋口澄男(二東)
- ▶関幸子(伊左座)



吉田団地にある高齢者福祉センターです。「サクラほーる」の愛称で知られるこの施設は、以前保育所だった建物を改修し、平成19年に設置されたもの。高齢者のサークル活動や会議などに活用されています。

- ### 家庭で役立つ 無料介護講座
- 誰でも参加できる無料の介護講座です。応募多数のときは先着順で締め切ることがあります。
- 内容 多様な講座を実施中です。一部を紹介します。
 - ▽5月22日(金)「ストレス解消ヨガ」
 - ▽5月24日(日)「音楽レクリエーション」
 - ▽5月29日(金)「口の中の衛生と歯の健康」
 - ところ 福岡県地域介護実習・普及センター(中間市通谷)
 - 申し込み・問い合わせ 福岡県

- ### 放送大学 10月入学募集
- 放送大学は、BSデジタル放送やインターネットを利用して授業を行う、国が作った通信制の大学です。福祉、経済など幅広い分野の科目を、1科目から自宅で学ぶことができます。
- 対象
【教養学部】
▽15歳以上であれば、誰でも1科目から学習できる科目履修生・選科履修生として入学できます。
▽18歳以上の大学入学資格のある

- 地域介護実習普及センター ☎ 244局4747番
- 人は、誰でも全科履修生として入学できます。
▽短大、専門学校などからの編入学もできます。卒業すると学士(教養)の学位が取得できます。
- 【大学院】
▽18歳以上であれば、修士科目目生、修士選科生として入学できます。
 - 費用 受講内容で入学金などが異なります。
 - 申込期間 6月15日(月)～9月20日(日)
 - ※入学の相談は随時受け付けています。
 - 申し込み・問い合わせ 放送大学福岡学習センター ☎ (092)585局3033番

投稿ありがとうございました 役場に届いた詩やお便りを紹介します

私の友人、香月さんの家に行って感心し、驚いたことを一筆お知らせします。

香月さんの家では犬を一匹飼っています。驚いたのは、その犬の食事のときのこと。どこからともなくスズメが20羽あまり集まって、塀の上で、犬の食事を眺めているのです。そして、犬の食事が終わると、残った餌をスズメたちが仲良くつつくではありませんか。

この光景は、毎日見られるそうです。優しい香月さんは、毎日、愛犬とスズメたちのためにたくさんの餌を用意しています。

塀の上のスズメたち



- ### フラワーアレンジ教室 参加者募集
- フロアラルはなみづきでは、フラワーアレンジ教室を開催しています。体験講座も受け付けていますので、気軽に参加してください。
- とき 月に1回の受講となります。次の日程から参加したい日を選んでください。
 - ▽第1土曜日 午後1時30分～3時30分
 - ▽第2火曜日 午後6時30分～8時30分
 - ▽第4水曜日 午前10時～正午
 - ところ 中央公民館
 - 内容 生花、シルクフラワー、プリザーブドフラワー、ガーデニングのアレンジメント
 - 費用 1500円
 - ※別途、材料費が必要です。
 - 申し込み・問い合わせ フロアラルはなみづき(久野) ☎ (090)13667局3735番

- ### 美文字学習サークル 「ペン習字」会員募集
- 老若男女の皆さん、一緒にペン習字をしませんか。仲間と集まって文字を書くのは楽しいですよ。
- とき 第1・第2・第3金曜日 午前10時～正午
 - ところ 中央公民館
 - 費用 月1500円
 - 申し込み・問い合わせ ペン習字(中野) ☎ (080)4278局3947番

- ### 誰でも参加できます 若松法人会の講演会
- とき 6月4日(木) 午後3時30分～4時40分
 - ところ 若松市民会館(若松区本町)
 - 内容 林寛乗さん(南蔵院住職)の講演「こころゆたかに生きる」
 - 定員 600人
 - 費用 無料
 - 問い合わせ 若松法人会 ☎ 761局5062番

PUBLIC みんなの ひろば SQUARE

読者の皆さんが
つくるページです

地域の出来事やサークル・講座のお誘い、日ごろ感じていること、イラスト、広報へのご意見・ご感想などをお寄せください。
お便りをお待ちしています。
お問い合わせ 役場企画広報係 ☎ 201局4321番

みんなに 教えて おいしいおかず Recipe vol.175

豆乳 茶碗蒸し



調理：食生活改善推進会

材料・4人分

- 卵 2個
- a 豆乳 200g
- しょうが汁 小さじ1弱
- アサリ 小16個
- 酒 大さじ1½
- だし汁 120ml
- アサツキ(小口切り) 小さじ2

料理一口メモ

豆乳を使ったヘルシーな茶碗蒸しです。旬のアサリを使い、いつもとはちょっと違った感じに仕上げてみましょう。アサリに含まれている塩味を引き出すことと、しょうがの風味で豆乳のクセを消すことがポイントです。

作り方

- ①aの卵は溶きほぐし、豆乳、しょうが汁を加えて混ぜ合わせ、ざるでこす。
- ②①を4等分して器に注ぎ入れ、蒸し器で約10分蒸す。
- ③鍋にアサリと酒、だし汁を入れて火にかけて、ふたをして蒸す。アサリの口が開いたら火からおろし、アサリの身を取り出す。
- ④②に③の蒸し汁をかけてアサリの身とアサツキを乗せる。

1人分 65キロカロリー 塩分 0.4グラム

14日以内に届け出を 国民健康保健の届け出

職場の健康保険に加入している人とその扶養家族、生活保護受給者、後期高齢者医療加入者以外は、全ての人国民健康保険に加入する必要があります。



次のことがあった場合は、14日以内に届け出をしてください。

	ことごと	持ってくるもの
加入するとき	他市町村から転入したとき	なし
	職場の健康保険をやめたとき	健康保険資格喪失証明書
	職場の健康保険の扶養家族でなくなったとき	健康保険資格喪失証明書
	生活保護を受けなくなったとき	保護廃止決定通知書
やめるとき	子どもが生まれたとき	母子健康手帳・世帯主の通帳・出産した医療機関などの領収書
	他市区町村へ転出するとき	国民健康保険証
	職場の健康保険に加入したとき 職場の健康保険の扶養家族になったとき	国民健康保険証・職場の健康保険証
その他	生活保護を受けることになったとき	国民健康保険証・保護開始決定通知書
	死亡したとき	国民健康保険証・葬儀を行った人の通帳・印かん
	住所・世帯主・氏名が変わったとき 世帯が分かれたり、一緒になったりしたとき	国民健康保険証
	就学や施設入所などで他の市町村に住むとき	在学証明書や在所証明書

就職や退職をしたときは 切り替えの手続きを

就職や退職で、自動的に健康保険が切り替わることはありません。
届け出が遅れると、さかのぼって保険料を請求されたり、健康保険で負担した医療費の返還請求をされたりすることがありますので、注意してください。

●問い合わせ 役場健康保険係 ☎ 201-4321

国民年金 アラカルト 各種届け出を忘れずに 将来の年金額に影響します

届け出を確実にいきましょう

次の届け出は、将来もらえる年金額に影響することもある大切なものです。忘れないようにしましょう。

ただし、勤め先で厚生年金や共済年金に加入している人は、役場での届出は必要ありません。



どんなとき	内容
20歳になったとき	国民年金に加入する手続きをします。
退職して、厚生年金や共済年金をやめたとき	国民年金に加入する手続きをします。
住所、氏名が変わったとき	住民票の届け出と同時に手続きをします。
収入が増えたり雇用保険を受給したりして配偶者の扶養からはずれたとき	国民年金の種別変更の手続きをします。

もらえる年金額をアップしよう 付加保険料を納付しませんか

将来支給される年金額をもっと引き上げたいと考えている人には「付加年金」という制度があります。

国民年金の第1号被保険者、任意加入被保険者が月額保険料に月400円をプラスして納付すると、老齢基礎年金に付加年金が上乘せられます。

付加年金でどのくらい年金額が変わるの？

付加年金で加算される額は「200円×付加保険料を納めた月数」で計算され、申し込んだ月分から納付ができます。
※納付期限を過ぎていたり、保険料を免除されているとき、国民年金基金に加入しているときは付加保険料を納められません。

計算例：付加保険料を5年間納めたとき

▷納める付加保険料総額
400円×60月＝2万4,000円
▷1年間に支給される付加年金額
200円×60月分＝1万2,000円(年間)
付加年金を2年間受給すると、納付した付加保険料総額と同額になります。

●問い合わせ 役場医療・保護係 ☎ 201-4321

死亡原因が最も高い「がん」は？

40歳代後半から罹患率や死亡率が上昇

「こんにちはは保健師です」

●問い合わせ いきいきほーる健康課 ☎ 202局3212番

肺は酸素を取り込み 二酸化炭素を出す場所

肺は人間の胸の左右に1つずつあり、右肺は上葉・中葉・下葉の3つに、左肺は上葉と下葉の2つに分かれています。肺の重要な役割は、呼吸をすることで身体の中に空気中の酸素を取り入れ、二酸化炭素を排出することです。

空気は口や鼻から気管を通り、気管支と呼ばれる左右の管に分かれ、左右の肺に入ります。気管支は肺の中で木の枝のように細かく分かれて広がり、肺泡と呼ばれる小さな部屋につながっています。

そこで血液中に酸素が多く取り入れられ、心臓を通じて体内の細胞に送られるのです。酸素を届けて肺に戻ってきた血液からは二酸化炭素が排出され、再び酸素を取り込んで体内を巡っていきます。

このようにして、肺は人間の生活に必要な酸素と不必要な二酸化炭素を入れ替える役割を担っています。

40歳代後半から 町内でも多くの人が発症

肺がんとは、肺の気管、気管支、肺胞の一部の細胞が、何らかの原因でがん化したものです。国立がんセンターの調査結果では、男女を問わず40歳代後半から罹患率、死亡率ともに増加し始め、年齢を重ねるほど高くなります。

平成25年の厚生労働省の人口動態調査では、がんによる死亡原因を見ると、肺がんが第1位となっています。水巻町国民健康保険の医療データからも、80万円以上の高額な医療費を必要とするがん治療の中で、金額、患者数共に肺がんが最も多くの割合を占めていることが分かりました。

たばこが示す危険性 予防検査で健康な日々を

肺がんの最大の原因としては、たばこの影響があります。たばこ

を吸うと肺がんにかかる危険性は5〜20倍に跳ね上がります。本人が喫煙をしていなくても、家庭や職場の環境などが影響する受動喫煙も、肺がんのリスクを1.2〜2倍に増加させます。

町の特健健診受診者のうち、喫煙者の割合は男性22.6%、女性は5.6%でした。肺がんは、喫煙年数や本数が多いほどリスクが高くなり、禁煙してからの年数が長くなるほどリスクは低下します。少しでも喫煙本数や年数を減らすために、できる限り禁煙に挑戦してみることが大事です。

肺がんの予防には禁煙が最も重要ですが、それだけでは発症を完全に防ぐことはできません。もしものときのために、定期的に検診を受けて早期発見を心がけることも大切です。

水巻町でも40歳以上の人を対象に肺がん検診を実施しています。対象となる人は、この機会にぜひ肺がん検診を受けましょう。

【町の集団健診一覧(がん健診も含む)】

検診の種類	内容	対象 平成28年3月31日 時点の年齢	料金	
			一般	生活保護受給者
特定健診 30's健診 国保健診	▷問診・診察 ▷測定(身長・体重・腹囲・血圧) ▷尿検査	水巻町国民健康保険に加入している30歳以上の人 ※75歳の誕生日前日まで	500円	—
生活保護受給者等健診	▷血液検査(脂質・血糖・肝機能・腎機能など)	生活保護世帯の40歳以上の人	—	0円
肺がん検診	▷胸のレントゲン撮影 ▷たんの検査(一部の人)	40歳以上の人	500円	0円
胃がん検診	▷バリウムによるレントゲン撮影 ▷血圧測定		500円	
大腸がん検診	▷便潜血検査(2回)		500円	
前立腺がん検診	▷血液検査	50歳以上の男性	1,000円	1,000円
がん検診	▷視触診	30〜39歳の女性	500円	0円
	▷マンモグラフィ1方向	50歳以上の女性 ※平成26年度に水巻町乳がん検診を受けていない人	視触診500円 マンモグラフィ1,000円	視触診0円 マンモグラフィ1,000円
子宮頸部がん検診	▷子宮頸部の細胞診	20歳以上の女性 ※平成26年度に水巻町子宮頸部がん検診を受けていない人	500円	0円

【集団健診日程】

▷前期
5月28日(木)～6月7日(日)
▷後期
7月1日(水)～7月7日(火)

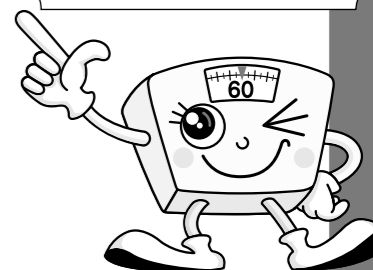

SPORTS & CULTURE

生涯学習だより

Volume 77

水巻町の生涯学習を伝える「生涯学習だより」。第77号は自分磨きやスキルアップ、趣味の講座などを案内します。

●**申込方法** 中央公民館・南部公民館の窓口または電話で申し込んでください。
 ※メールでの申し込みを希望する場合は、件名に「家庭教育学級」または「パティック・レッスン」と記入し、氏名(フリガナ)・年齢・電話番号・住所・託児の有無を明記して送信してください。

▷ koza@town.mizumaki.lg.jp

●**問い合わせ** 役場公民館係(中央公民館内) ☎ 201-4321

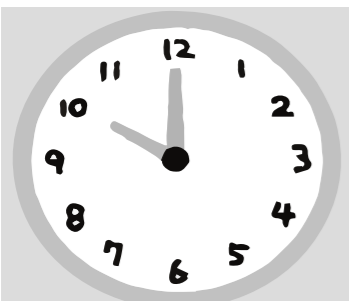

楽しむ気持ちで目の前にあることを精一杯やってみる。前向きな心は、くじけない自分をつくります。学びの力でポジティブ脳をつくるためのヒントを見つけてみませんか。

平成27年度は「大人になったからこそ学びたいテーマ」を企画してみました。

家庭教育学級

学び時間 ~気付いた今日が始めどき~

- とき** 6月4日・18日・7月2日・16日・30日・9月10日・17日・10月1日の木曜日午前10時~正午・全8回
 ※講師の都合により、日程・内容は変更になることがあります。
- ところ** 中央公民館
- 対象** 子育て中の人、家庭教育や子育てボランティアに興味のある人
- 内容** 脳から見た子育て、大人のための性教育、耳ツボセラピー、おいしい日本茶の入れ方、糸島市への社会見学など
- 定員** 30人程度(抽選)
 ※町内に住んでいる人、町内の幼稚園・保育園に子どもが通っている人を優先します。
- 費用** 500円
 ※材料費などが別途必要です。
- 託児** 生後6か月~就学前の子どもを預かります。子ども一人あたり保険料が800円程度必要です。
- 申込期限** 5月25日(月)



自然界が生み出す色の世界はとて表情豊か。緑あふれる工房には、目にも心にも柔らかな時間が流れます。

平成26年に好評だった福岡市美術館で開催される「太平洋展2015」への校外学習は必見。一流の草木染講師に学べる貴重な機会です。

和モダン

Japan New Style

パティック・レッスン

~ろうけつ草木染初級講座~

- とき** 6月10日・24日・7月8日・22日・8月5日の水曜日午前9時30分~午後0時30分・全5回
 ※「太平洋展2015」への校外学習は、6月24日を予定しています。
 ※講師の都合により、日程・内容は変更になることがあります。
- ところ** 染工房(頃末北)
- 対象** 20歳以上の人
- 内容** ラウンドトレイ、小風呂敷
- 定員** 10人(抽選)
 ※町内に住んでいる初心者の人を優先します。
- 費用** 材料代・道具代として5回で2,800円程度
 ※「太平洋展2015」のチケット代を含みます。
- 託児** 生後6か月~就学前の子どもを預かります。子ども一人あたり保険料が800円程度必要です。
- 申込期限** 6月1日(月)



水巻町民生委員・児童委員

あなたの身近な相談相手

73人のボランティア

町内では現在、厚生労働大臣の委嘱を受けた民生委員・児童委員73人が、地域に根ざした福祉活動を展開し、温かな地域社会づくりを目指しています。

民生委員・児童委員は、いつもあなたのそばにいて、地域の誰もがありのままに、その人らしく暮らすことができるような地域づくりのために、日々活動しています。医療や介護の悩み、妊娠や子育ての不安、失業や経済的困窮による生活上の悩みごとなど、さまざまな相談に応じます。相談内容に応じて、必要な支援が受けられるよう、行政などとのパイプ役になることが大きな仕事です。

民生委員・児童委員は、法に基づき守秘義務があり、相談内容は固く守られます。担当の民生委員・児童委員を知りたい人は、問い合わせてください。

●**問い合わせ** 役場地域交流係 ☎ 201局4321番



水巻町民生委員・児童委員協議会 副田 泰弘会長

Q. 民生委員・児童委員ってどんな人?

民生委員法に基づき、厚生労働大臣から委嘱された非常勤の地方公務員です。給与の支給はなく、ボランティアとして活動していて任期は3年です。

Q. どんな活動をしているの?

民生委員・児童委員は、公私のさまざまな関係者・機関と連携しつつ、課題を抱える住民の相談・支援、地域福祉の推進にあたっていますが、その活動には、下記の「7つのはたらき」があります。

民生委員・児童委員の活動	平成26年の活動件数
▽社会調査 担当区域の住民の実態や福祉需要を日常的に把握します。	646件
▽相談 地域住民が抱える問題について相談に応じます。	3464件
▽生活支援 住民が求める生活支援活動を行い、支援体制を作ります。	9837件
▽情報提供 社会福祉制度やサービスの内容などを住民に提供します。	4045件
▽連絡通報 住民が福祉需要に応じた福祉サービスが得られるように、関係行政機関、施設・団体などに連絡します。	4659件
▽調整 住民が必要に応じて、適切なサービスを受けられるよう調整を行います。	4659件
▽意見具申 活動を通じて得た問題点や改善策を取りまとめ、関係機関などに意見を提起します。	4659件
▽要保護児童発見の通告 仲介	24件

みずまき生活情報

INFORMATION

水巻町役場 ☎ 201-4321
FAX 201-4423

中央公民館 ☎ 201-0401
FAX 201-0411

南部公民館 ☎ 202-2472
FAX 202-2473

総合運動公園
・スポーツ振興係 ☎ 201-4000
・テニスコート ☎ 201-5757

いきいきほーる
・健康課 ☎ 202-3212
FAX 202-3621

子育て支援センター ☎ 203-5772
FAX 203-5806

児童少年相談センター ☎ 203-1555
FAX 203-1553

図書館 ☎ 201-5000
FAX 201-0995

歴史資料館 ☎ 201-0999
えぶり山荘 ☎ 202-6230

障害者福祉センター ☎ 201-0794

高齢者福祉センター ☎ 201-3344

自動車税の納期は6月1日(月)です。

自動車税は、毎年4月1日時点の所有者に課税されます。納期限内に必ず納めてください。

※下取りや廃車にした自動車の納税通知書が届いた場合は、3月31日までに移転などの登録手続が済んでいないことが考えられます。依頼をした販売会社などに確認してください。

●問い合わせ
福岡県北九州西県税事務所
自動車税係 ☎ 662-9312

お知らせ

こんにちは。ほっとステーションです

児童少年相談センターでは、子どもたちの成長に応じて相談を受けたり、居場所の提供などを行っています。

専門の相談員が秘密を守って対応しますので、安心して利用してください。

※毎月第3日曜日も利用できます。
●問い合わせ 児童少年相談センター「ほっとステーション」

早めの切り替えを 特別永住者証明書

平成24年7月9日に行われた外国人登録制度の廃止に伴って、これまでの外国人登録証明書は一定期間、新しくできた特別永住者証明書とみなされています。



この経過措置が、平成27年7月8日で終了します。対象となる人は、役場住民係窓口で早めに切り替えの手続きを行ってください。

●対象 次の条件を全て満たす人
▽平成24年7月9日時点で16歳以上の入居者

▽次回確認(切替)申請期間が、平成27年7月8日(水)までに到来する人

●問い合わせ 役場住民係

特別支援学校の ボランティアを募集します

障がいのある子どもたちの教育活動を手伝うボランティアの説明会を開催します。

●とき 6月9日(火) 午前10時～正午

●ところ 県立古賀特別支援学校(古賀市千鳥)
※公共の交通機関を利用してください。

●内容 校内見学、教育活動の説明、ボランティア登録など

●申し込み・問い合わせ 県立古賀特別支援学校 ☎ (092) 943局8674番

航空自衛隊の ふれあいコンサート

航空自衛隊西部航空音楽隊の演奏会を行います。

●とき 7月3日(金) 午後6時30分から

●ところ 岡垣サンリーアイ(岡垣町野間)

●申込方法 往復はがきに、郵便番号、住所、氏名(ふりがな)、年齢、人数(一枚につき2人まで)を記入してください。

▽送付先 〒807-0133 遠賀郡芦屋町大字芦屋1455番地1「航空自衛隊芦屋基地渉外室ふれあいコンサートinおかがき係」

●申込期間 5月11日(月)～6月8日(月) 消印有効
※未就学児は入場できません。
※車いすを利用する人ははがきに「車いす」と記入してください。

募集

●問い合わせ 航空自衛隊芦屋基地渉外室 ☎ 223局0981番

5年に1度の国勢調査調査員を募集します

5年に1度の国勢調査は、さまざまな政策の基礎となる最も重要な統計調査です。あなたも国勢調査の調査員として活動してみませんか。

●対象 20歳以上の人
※警察職員や税務職員、選挙事務所の関係者などは除きます。

●定員 150人程度

●内容 説明会への出席、現地確認、調査票の配布・回収など
▽任命期間 8月28日(金)～10月27日(火)
▽報酬 60世帯程度の調査区で3万8000円程度



●申込期限 5月29日(金)
●申し込み・問い合わせ 役場企画広報係

介護保険サービス 事業者募集

地域密着型の介護保険サービスの一つ「定期巡回・随時対応訪問介護看護」を行う事業者を募集します。

※平成27年度に施設などの整備を行った後、事業を開始します。

●対象 介護保険事業の運営実績があり、法人格を有する町内の事業者

●募集数 1事業所
●申込方法 役場高齢者支援係に事前協議の予約をしてください。事前協議後に申し込みができます。詳しくは問い合わせください。

●申込期限 5月29日(金)
●申し込み・問い合わせ 役場高齢者支援係



教室・イベント参加者募集 水巻ゆうあい倶楽部

【楽々ステップ運動短期教室】音楽に合わせて、ステップ台を上り下りする運動教室です。

●とき 6月2日～30日の毎週火曜日午後1時～2時・全5回

●ところ 総合運動公園管理棟トレーニング室

●対象 18歳以上の人
●定員 20人(先着順)
●費用

▽ゆう♡あい会員 1000円
▽一般 1500円

●申込期限 5月22日(金)
【九重トレッキング】

ミヤマクリシマを觀賞しながら九重の山々を歩きます。下山後は、温泉で汗を流して帰ります。

●とき 6月10日(水)の午前7時～午後7時30分
※雨天決行します。

●集合・解散場所 総合運動公園プール駐車場

●対象 18歳以上の人
●定員 40人(先着順)
※参加者が30人に満たないときは中止することがあります。

●費用
▽ゆう♡あい会員 5000円
▽一般 6000円
※弁当代、保険料を含みます。
●持ってくるもの 軽登山靴、タオル、飲み物、帽子、雨具
●申込期限 5月29日(金)

【共通事項】

●申し込み・問い合わせ 水巻ゆうあい倶楽部事務局(総合運動公園管理事務所内) ☎ 701局7741番

安心して住みよい生活を 県営住宅入居者募集

県営住宅供給公社では、県営住宅の入居者を募集します。

●申込期間 6月1日(月)～9日(火)

●募集住宅 役場住宅係で配布している申込案内に記載されています。

●問い合わせ 県住宅供給公社県営住宅管理部 ☎ (092) 781局8029番

講座・講演

聴覚障がいへの理解を
手話奉仕員養成講座

遠賀郡4町と中間市で手話奉仕員養成講座を合同で行います。手話奉仕員の入門課程を学んでみませんか。

●とき 7月2日～12月10日の毎週木曜日午後7時～9時・全21回

●申し込み 8月13日・9月24日、10月29日は除きます。

●ところ 遠賀町中央公民館(遠賀町大字今古賀)
●対象 手話に興味があり、遠賀郡・中間市に住んでいる人

相談

被害者の早期救済を
暴力被害集中相談

●とき 5月30日(土) 午前10時～午後4時

●ところ 北九州市安全・安心相談センター(小倉北区内)

●問い合わせ 福岡県暴力団追放運動推進センター ☎ (092) 651局8938番

社会福祉協議会の 相談事業

【住民相談】
高齢や身体が不自由などの理由で、相談に来ることができない人は相談員が自宅を訪問します。

●とき 毎週月曜日(金曜日) 祝日は除く 午後1時～4時
※5月29日(金)は5月28日(木)に変更になります。

●受け付けは午後3時30分までです。
※相談は電話でも受け付けます。

●相談員 住民相談員
【介護相談】
介護について困っていることや悩んでいることがあれば、相談し

てください。
●とき 5月20日(水) 午後1時～4時

●相談員 介護支援専門員

【共通事項】
●ところ いきいきほーる
●問い合わせ 社会福祉協議会 ☎ 202局3700番

司法書士の無料電話相談 職場トラブル110番

司法書士が労働者の職場トラブルの相談に電話で応じます。

●とき 5月30日(土) 午前10時～午後8時

●相談電話番号 ☎ (092) 724局9505番

愛のおんりの あがみいほまじ

3月16日～4月8日受付分
社会福祉協議会

【香典返し寄付】
頃末南 故・大淵キヨミ様
立屋敷 故・入江 隆晴様
吉田二 故・入江 哲也様
猪熊 故・清水 正義様
猪熊 故・清水 勝子様
猪熊 故・百田 幸男様
猪熊 故・百田 ミチエ様
猪熊 故・田中 ナツエ様
猪熊 故・田中 ナツエ様
猪熊 故・田中 ナツエ様

広告募集中

事業所などの有料広告を募集しています。「広報みずまき」で会社のPRをしてみませんか?

●契約料金 10,000円×掲載回数
1区画(91mm×55mm)
※1回から契約できます。

詳しい掲載条件などは役場企画広報係まで ☎ 201-4321

学校法人 福岡保健学院 <http://hidamari-ie.jp>
みずまき助産院 ひだまりの家
(広い園庭がありますので、いつでも遊びに来て下さい。)

楽しいイベントご案内 ひだまりの家でのんびり過ごしませんか

☆5月14日(木)・6月2日 [ヨガ再開のお知らせ] ▶5月の安産教室は、お休みです。
☆5月14日(木) 午前10時30分～ ▶マタニティヨガ 毎週木曜日午後1時～
☆白川先生の子育て相談会 ▶産後のヨガ 第1・第3木曜日午後2時30分～
▶対象:2歳児未満 ▶参加費 1,000円(要予約)
▶参加費 無料(要予約) ▶※当院での出産予定の方は半額

妊娠、出産、育児、母乳などに関するお問い合わせ、お気軽にご相談ください。
〒807-0051 遠賀郡水巻町立屋敷1-14-50
学校法人 福岡保健学院 みずまき助産院ひだまりの家
TEL: 093-201-7731 FAX: 093-201-7741 Eメール: jyosanin@hidamari-ie.jp

町議会日程 6月定例会

町議会の6月定例会は6月5日(金)に始まり、日程は次のとおりです。傍聴のときの参考にしてください。

●6月定例会日程(予定)

5日(金)	本会議(提案)
9日(火)	本会議(質疑・付託) 議会運営委員会
15日(月)	本会議(一般質問)
16日(火)	本会議(一般質問)
17日(水)	文厚産建委員会
18日(木)	総務財政委員会
22日(月)	議会運営委員会
23日(火)	本会議(採決)

※各日程の開始時刻は、午前10時です。

※日程は変更になる場合があります。5月下旬の議会運営委員会で最終決定します。

●問い合わせ 役場議会事務局 ☎ 201-4321

ふっくら布団で快適な生活を 寝具洗濯サービス

自宅で介護を受ける高齢者や重度身体障がい者の寝具を預かり、洗濯・乾燥・消毒を行います。

●対象者

▷寝具の衛生管理が困難な65歳以上のひとり暮らし高齢者

▷老衰や心身の障がい、傷病などの理由で寝たきり状態にある65歳以上の高齢者

▷重度の身体障がいのために寝たきり状態の身体障がい(児)者

●寝具預かり日 6月4日(木) 予定

●寝具返却日 6月11日(木) 予定

●費用 敷・掛布団、毛布など3点で600円

※マットレスを含む場合は3点で800円です。

●申込期限 5月22日(金)

●申し込み・問い合わせ

▷役場高齢者支援係 ☎ 201-4321

▷居住する地区の高齢者支援センター

一斉清掃で草ごみを資源に

6月7日(日)は「環境美化の日」です

町と水巻町環境美化推進委員会議では、ごみのポイ捨て防止や環境美化意識の向上のため、6月7日(日)に、町内一斉清掃活動を行います。皆さんの参加をお願いします。

詳しい手順は、各自治会で確認してください。

※側溝の清掃、公園の除草や枝の剪定などを行う場合は、必ず自治会に届けてください。届出がない場合、回収ができないことがあります。

※当日は各自治会配布のボランティア袋を使います。

※もえるごみは、次の通常のごみ収集日に回収します。

※枝の回収は後日行います。

●草を刈ったときの分別に協力してください

▷草ごみ用袋には、枝・泥やほかのごみを取り除い

て草のみを入れるようにします。

▷出された草ごみは、たい肥にすることで資源として活用されます。

●問い合わせ

役場環境係 ☎ 201-4321

【ごみの分別と回収】

ごみの種類	袋の色	回収場所
もえるごみ	ピンク	ごみステーション
もえないごみ	青	各自治会指定の 回収拠点
ピンカンごみ	透明(小)	
草ごみ	透明(大)	
枝	袋なし	



もっと知りたい、ずっと住みたい

もっとずっとみずまき

VOL.3

統計データなどを基本に、みずまきの最新情報を伝えます。みずまきがどんな町なのかを再確認。現状を知り、これからどんな町を目指すのか一緒に考えてみましょう。

●問い合わせ 役場企画広報係 ☎ 201-4321



人口減少で町はどうなる!?

このコーナーの第1回、第2回で統計から町や国、周辺地域が高齢化率を高めながら人口減少していく様子を調べました。ここで、改めて人口減少が原因で起こる問題を整理しましょう。

私たちの身近なもので、人口減少の影響を受けて

変わっていくと考えられるものの例を下にまとめています。このまま人口減少を続けると、将来の町の様子はどのようになるのか、少し想像してみましょう。

今回は、人口減少の未来にどのように対応していくのか、国や町の動向を紹介します。

人口減少の影響で起こること

※一般的に想定される現象です。町の具体的な予想ではありません。

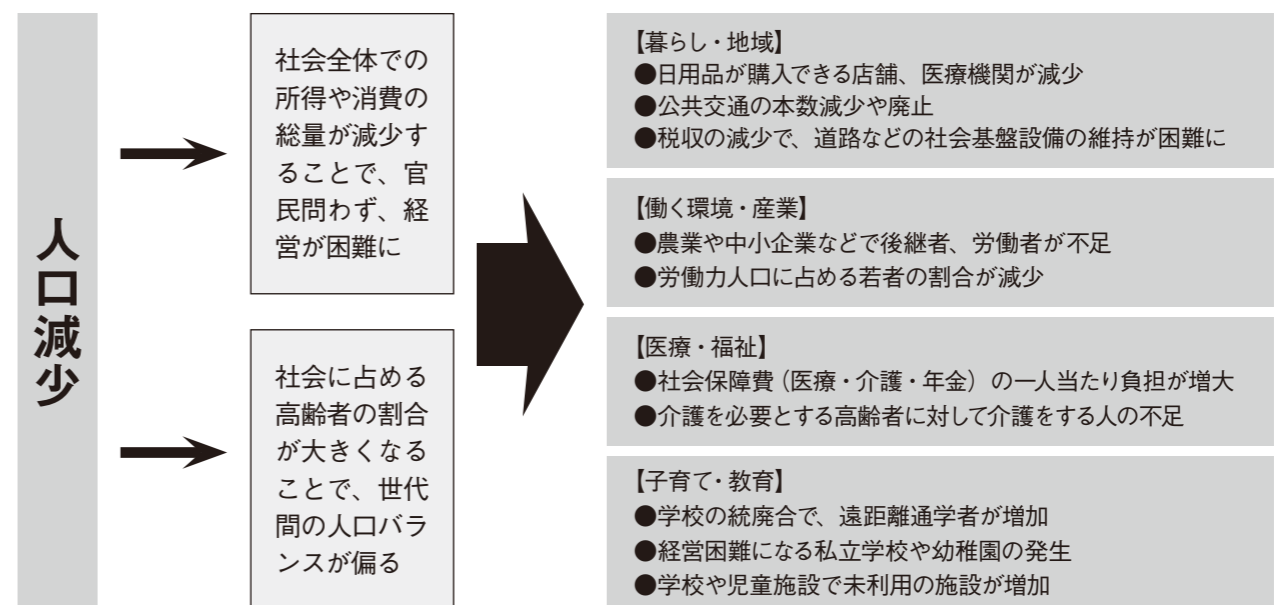

【訂正とお詫び】

広報みずまき4月10日号に掲載した「もっとずっとみずまき vol.2」の記事で、「芦屋町の20～39歳女性人口の増減率」に誤りがありましたので訂正してお詫びします。 【誤】▲43.3% 【正】▲56.8%

平成26年度下半期 水巻町情報公開制度の運用状況

●申し込み・問い合わせ 役場庶務係 ☎ 201-4321

【情報公開制度】

情報公開制度は、町が保有している情報の公開を義務付けているものです。町民の皆さんは、正確な情報を得て判断する権利を持っています。知りたいことがあるときは、情報公開制度を利用してください。

平成26年度下半期 情報公開制度請求(1件)

請求の内容	取扱機関	決定内容
本会議・委員会会議録(平成26年9月議会全て)	議会	全部公開

【個人情報保護制度】

個人情報保護制度は、住民の皆さんの個人情報を正しく取り扱うことを町に義務付ける制度です。

町民の皆さんは、町が保管している自分の情報を見ることができます。

平成26年度下半期 個人情報保護制度請求(1件)

請求の内容	取扱機関	決定内容
水巻町第2保育所を利用した記録(平成23年以降の一時保育など)	町長	※一部開示

※非公開となった内容は、第三者の個人情報に関する内容です。

この広報紙は再生紙を使用しています。

広報みずまき 編集後記

■先日、役場にうれしい電話がありました。平成24年4月10日号の「頑張ってます！」に掲載した皆越大輝さんのお母さんからです。当時音楽大学に通っていた大輝さんは、ミュージシャンになる夢を語ってくれました。その大輝さんが、この春、音楽大学を卒業し、プロのベーシストとして歩みを進めているという報告だったのです。

「頑張ってます！」に掲載した人のその後活躍が伝わってくることにはよくありますが、今回のように直接連絡があったのは初めてです。町内出身者の活躍と聞くだけで喜ぶ単純な私。今回は、私の喜びも伝えられ、ひとときわうれいし経験となりました。

■5月恒例の赤ちゃん写真集。今年もたくさんの子たちを掲載することができました。年に1度の企画なので、写真の色合いに気を配り、名前の誤記などもないよう細心の注意を払いながら作っています。

何度も再点検をしていると、途中で新たな発見をしました。名前の漢字で「凜」と「凛」があるんです。「この広報職員は何言ってるんだ？」と思いましたが、よく目を凝らすと右下の部分が「禾」と「示」で違っています。ネットでは違いを調べると、子どもの名付けで同じように迷っている親がたくさんいました。

どの名前も親が初めてあげるプレゼント。一生物のプレゼントを大切に育ててくださいね。(小樋)

町内の元気いっぱいな1歳の赤ちゃんを掲載しています。7月生まれ
の赤ちゃんは6月15日(月)までに企画広報係へ申し込んでください。



いつも笑顔の煌々くん
すくすく元気に育ってね♡



机
えとう こうが
江藤 煌々ちゃん
26年5月22日生まれ

誕生日おめでとう★これから
もかわいい笑顔を見せてね♡



古賀
はらだ きな
原田 紗奈ちゃん
26年5月20日生まれ

祝★1歳おめでとう♡保育所
でお友達たくさん作ってね♪



二東
わかさ あゆと
若狭 涉仁ちゃん
26年5月19日生まれ

♡結衣ちゃん、1歳おめでとう♡
元気に育ってね♡



伊左座
おかもと ゆい
岡本 結衣ちゃん
26年5月12日生まれ

1歳おめでとう♡ニコニコ元
気に大きくなあれ♡

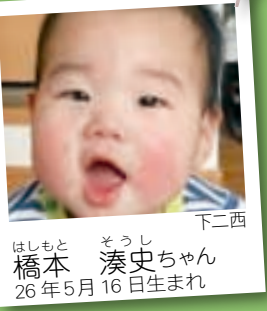

下二西
はしもと そうし
橋本 湊史ちゃん
26年5月16日生まれ

こっちゃん♡すくすくのびの
び育ってね♡



机
むらかみ ことねちゃん
村上 ことねちゃん
26年5月16日生まれ

りお1歳おめでとう♡これから
もたくさん笑顔を見せてね



樋口東
いわくら りお
岩倉 怜央ちゃん
26年5月26日生まれ



みやもと ゆうひ
宮本 悠陽ちゃん
(伊左座)



たかはし みお
高橋 湊央ちゃん
(伊左座)



えぐち もあ
江口 母彩ちゃん
(頃末北)



かわの りのん
川野 凜乃ちゃん
(吉田西)



ありかわ りく
有川 李空ちゃん
(二東)



しんどう せおり
新藤 瀬織ちゃん
(吉田西)



つつみ みなと
堤田 湊士ちゃん
(二東)



こしみず きょうへい
小清水 京平ちゃん
(吉田西)



くすね ひまり
楠根 妃菜梨ちゃん
(二東)



たしる だいち
田代 大智ちゃん
(伊左座)



よねかわ ゆうか
米川 優花ちゃん
(緑ヶ丘)



よしだ なお
吉田 奈央ちゃん
(頃末南)



はしくち りんたろう
橋口 凜太郎ちゃん
(猪熊)



なづみ ゆいか
南 結栞ちゃん
(吉田南)



はやし ひろき
林 寛樹ちゃん
(梅ノ木団地)



こたに こうめ
古谷 香芽ちゃん
(二東)



ゆあさ ふうた
湯浅 颯太ちゃん
(あかの台)



おねかわち みな
大川内 美愛ちゃん
(あかの台)



なかいわ あみ
中岩 步瞳ちゃん
(猪熊)



だんがみ ゆうり
団上 侑李ちゃん
(古賀)



いしばし ゆきと
石橋 由希斗ちゃん
(机)



しらいし ゆうきちろう
白石 雄吉明ちゃん
(吉田東)



こばやし さやか
小林 彩花ちゃん
(立屋敷)



いとう けんしん
伊藤 顕真ちゃん
(頃末北)



いのうえ ゆうた
井上 裕太ちゃん
(美吉野)



いわの おうしろう
岩野 桜司郎ちゃん
(猪熊)



きむら こうへい
木村 岬平ちゃん
(伊左座)



わたなべ ひなた
渡辺 陽向ちゃん
(二東)