

3

広報みずまき
2008

NO.869

<http://www.town.mizumaki.fukuoka.jp/>

親子で読もう
アリさんとキリギリスさんの
リサイくるくる物語



遠賀・中間1市4町合同企画

絵・入江みどりさん

広報

T O W N M I Z U M A K I I S S U E

みずまき

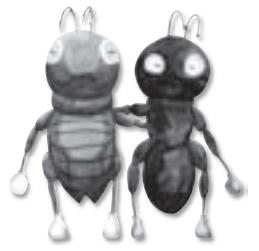

遠賀・中間1市4町合同企画

アリさんとキリギリスさんの

リサイくるくる物語



ごみのポイ捨て
物語は二つの国から始まる

あるところにアリさんたちが住んでいる国『シュガーランド』がありました。そしてその隣には、キリギリスさんたちが住んでいる国『ホッパー王国』がありました。

そんなの関係ないね

アリさんが住んでいるシュガーランドは、国のみんなが力をあわせてごみを分けていました。しかし、キリギリスさんたちのホッパー王国では、ごみを分けていません。

ある日キリギリスさんは、せっせとごみを分けているアリさんを見て言いました。

「アリさん、君はいったい何をしているんだい？」

「ああ、キリギリスさん。今ちようどごみの分別をしているところだよ」

「ごみの分別？」

「自分たちでごみを燃えるものや燃えないもの、お菓子の袋にプラマークのついたものなどの種類ごとに分けて、それぞれの種類の一番良い方法で処理することを『ごみの分別』というんだよ」

「めんどつたなあ。アリさん、ごみの分別なんてしなくても全部燃えるごみで出せばいいじゃないか」
「いやいや、キリギリスさん。ごみはきちんと分別し

プラスチック製容器包装 回収が始まってまもなく1年です

プラスチック製容器包装の回収が平成19年4月に始まって、まもなく1年になります。左の表のように燃えるごみの数量は各市町ともに減っています。しかし、燃えるごみには、まだ分別できるプラスチック製容器包装がたくさん混じっています。

ごみをリサイクルして燃えるごみの処理費を減らすこと。子どもたちや次の世代にかけがえのない環境を引き継いであげること。私たちがちょっと努力することでそれは可能になります。皆さん、これからもご協力ください。



人形製作・入江靖子さん

さあ、
しっしっGO!

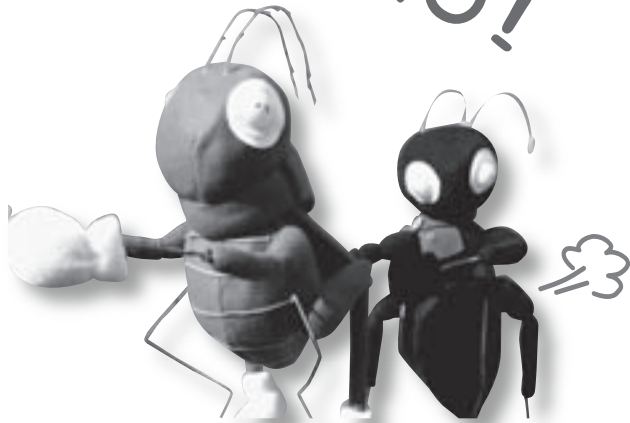

これから
一緒に頑張ろうよ

「そんなの関係ないよーアリスさん、ごみの分別なんてしても何も変わらないわ!」

キリギリスさんは、アリスさんをバカにして去って行きました。その後も、ホッパー王国ではごみの分別をしない日々が続きました。

「街はごみだらけ。どうしたらいいんだろう…」

数年後…。アリスさんたちのシュガーランドは、今までと変わらざるきれいな街並みが広がっていました。

一方、キリギリスさんたちのホッパー王国では、国中がごみだらけになってしまいました。困ったキリギリスさんは、アリスさんのところに相談に行くことになりました。

「アリスさん、私たちの国がごみだらけになってしまっ困っているんだ。どうしてだろう?」

「それはね、ごみの分別をきちんとしていなかったからだ!」

ホッパー王国は、ごみを燃やすためのお金がなくなり、ごみだらけになってしまったのです。アリスさんはキリギリスさんに、ごみを分別することの大切さを話してあげました。

「そうか、やっぱりごみは分別しないといけないかったんだね。ようやくわかったよ!」

「キリギリスさん、今からでも遅くないよ。そうだ、一度ほくたちが分別したごみがどうなっているか見に行こうよ!」

アリスさんはキリギリスさんを連れて、ごみ処理場の見学に出かけることにしました。

やっぱりごみの分別って大切だね

ごみの回収量比較表 (kg)



	平成 18 年度		平成 19 年度	
	燃えるごみ	燃えるごみ	燃えるごみ	プラスチック製容器包装ごみ
水巻町	6,586,650	6,020,530	119,040	
芦屋町	3,215,190	2,838,080	59,850	
岡垣町	5,885,230	5,422,360	135,510	
遠賀町	4,320,690	3,995,040	77,050	
中間市	9,853,820	9,074,380	171,600	
合計	29,861,580	27,350,390	563,050	

※2つの年度の4月から11月までの数値を比較しました。

人口と世帯数



	平成 18 年度		平成 19 年度	
	人口	世帯数	人口	世帯数
水巻町	31,333	12,597	31,187	12,731
芦屋町	16,440	6,801	16,172	6,792
岡垣町	32,297	12,097	32,381	12,285
遠賀町	19,703	7,188	19,657	7,280
中間市	47,526	19,891	46,998	19,926
合計	147,299	58,574	146,395	59,014

キリギリスさんとアリさんと一緒に さあ、見学してみよう



リサイクルプラザ START

あこられたごみが新しい物に
生まれ変わってるんだ

アリさんは、キリギリスさんを中間市にある「中間・遠賀リサイクルプラザ」に連れてきました。「キリギリスさん、早速ごみが処理されていく様子を
見てみようよ」
「うん」

「ねえアリさん、ここで分別されたごみはどくなるの？」
「ごみ箱などの新しいものに生まれ変わっているんだよ。これをリサイクルっていうんだ」

「ごみの分別とリサイクルについて学んだキリギリスさん。早速、国に帰ってごみの分別を始めました。それから数年後…」

キリギリスさんのホッパー王国もきれいな街並みが
広がり、ごみに悩まされることもなくなりました。



ここに
プラごみが
集められるんだよ。



手作業でひとつひとつを
仕分けしているんだね。



うわあー。すごい量だ～！

皆さん、ごみを出すときは分別の徹底をお願いします。



中間・遠賀リサイクルプラザ所長
西岡文雄さん

プラスチック製容器包装ごみ（以下プラごみ）を回収して、月に約50トン
を再資源化工場へ送り出しています。目標は月100トン。現状は回収量がまだ
少なく目標に届いていません。

「月の収集日を増やして欲しい」という要望もありますが、回収場所に出され
たプラごみが溢れかえっているという状態ではないため、収集日を増やすのは今
のところ難しいですね。

また、回収されたものは全て手作業で仕分けをしていますが、注射針や金属な
どが混ってヒヤッとすることがあります。リサイクルできるものはリサイクル
し、燃えるごみの量を減らしたい。そのためには皆さんの協力が欠かせません。

キリギリスさんと一緒に できるかなクイズ

プラスチックで作られていて、容器包装でリサイクルできるものはどれでしょうか。

キリギリスさんと一緒に、親子で考えてみましょう。

① べんとうようき



② ビデオテープ



③ おもちゃ

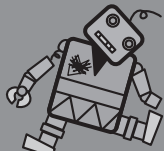

④ はさみ

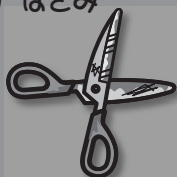

⑤ ペットボトル



⑥ ラベル

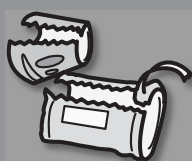

⑦ ビニール袋



⑧ ガスボンベ



これがポイント!

右のマークが分別するときの目印になるプラマーク。さあ、一緒に頑張ろう!



遊歩道の擬木もリサイクルされてきているんだね。



ここからリサイクル工場に行くんだね。バイバイ、また会おうね。



一つの固まりになって出てきたよ。

プラスチック製容器包装のごみ出しで注意すること



- ▷ 容器は軽く水ですすいでください。ただし、中身の残っているものや汚れがひどいものはリサイクルできませんので、燃えるごみで捨ててください。
- ▷ ペットボトルのフタやラベルはプラスチック製容器包装ごみです。
- ▷ トレーやペットボトル本体は拠点回収ボックスに入れてください。
- ▷ ごみの量がかさばった場合はつぶしてもかまいません。また、はさみで切るなど細かくすると、一つのごみ袋にたくさんのごみを入れることができます。
- ▷ プラスチック製容器包装ごみはプラマークが目印。どのごみだろうと迷ったら、「家庭ごみ分別ガイドブック」を確認するか、役場環境保全係 ☎201-4321 へお問い合わせください。

できるかなクイズの答え ①⑥⑦

平成18年末までに入居した人の個人住民税住宅ローン控除 申告は平成20年3月17日までに

所得税から住宅ローン控除額が
引ききれなかった人は

住民税の申告が必要です。

● 問い合わせ 役場課税係 ☎ 201局4321番



平成19年分以降の所得税で住宅ローン控除の適用がある人（平成18年末までに入居した人に限る）のうち、所得税から住宅ローン控除を引ききれなかった人は、次の方法で計算した金額を平成20年度の個人住民税から減額できます。

【計算方法】

- **ステップ1** 「住宅ローン控除可能額」と②「税源委譲前の税率で計算した所得税額」を算出します。
- **ステップ2** ①と②の金額のいずれか少ない方で所得税住宅ローン控除額を差し引きします。
- **ステップ3** 平成20年度の個人住民税からはステップ2で計算した金額が減額できます。

※下の図を参考にしてください。

【申告方法と注意点】

個人住民税の住宅ローン控除の適用を受けるには「住宅借入金等特別税額控除申告書」を記入し、平成20年3月17日（月）までに提出しなければなりません。また、平成20年以降もこの控除を受ける場合は、毎年申告が必要になります。
※申告書は役場課税係にあります。

所得税の確定申告書とともに税務署もしくは市町村へ提出

所得税の確定申告をする人



所得税の確定申告をしない人



源泉徴収票を添付して平成20年1月1日現在住んでいる市町村へ提出

住宅ローン控除Q&A

Q 個人住民税の住宅ローン控除の対象は？

A 給与所得の人は、勤務先から交付される平成19年分の給与所得の源泉徴収票の摘要欄に「住宅借入金等特別控除可能額」が記載され、この金額が源泉徴収票の「住宅借入金等特別控除額」よりも大きい場合に対象となります。給与所得以外の人は、若松税務署 ☎ 761局2536番または役場課税係にお問い合わせください。

Q 平成19年以降に入居した場合も個人住民税は減額されるの？

A この減額は、税源移譲で所得税が減少し住宅ローン控除額を所得税から控除しきれなくなる場合があるための経過措置です。そのため平成19年以降に入居した場合は、住民税の減額はありませぬ。
※所得税では、従来の方式と控除率を引き上げて控除期間を延長する方式（控除期間を15年に延長）を選択する制度が創設されています。

税源移譲する前では

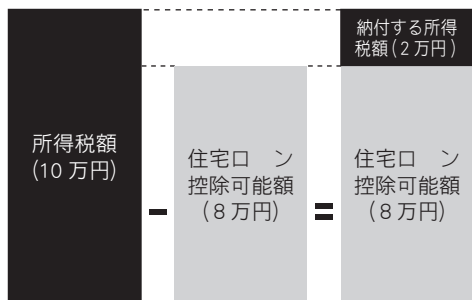

税源移譲すると

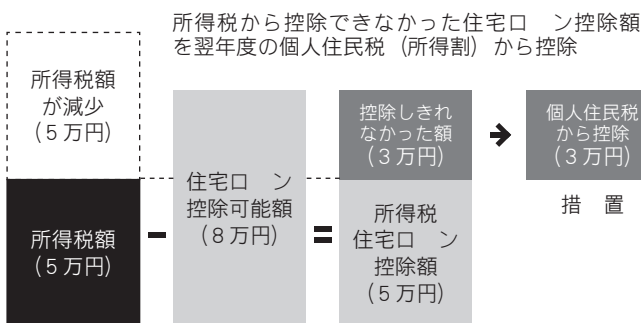

※図中表示した金額は、分かりやすいようにするための参考例です。

4月1日から

老人保健制度で医療を受けている人へ

後期高齢者医療制度が始まります

4月1日から次のとおり「後期高齢者医療制度」が始まります。被保険者には、3月中に保険証を送付します。また、保険料は原則として4月支給分の年金から徴収が始まります。

- 対象 75歳以上の人および一定の障害がある65歳以上の人
- 保険証 1人に1枚、新しい保険証を送付します。
- 保険料 被保険者全員が納付。原則として年金から徴収します。
- 負担割合 医療費の自己負担は1割、現役並み所得者は3割です。
- 制度運営 福岡県後期高齢者医療広域連合（県内全市町村が加入）
- 市町村の役割 申請や届出の窓口業務。保険料徴収業務。
- 問い合わせ 役場国保年金係 ☎ 201-4321



保険証を送付します

被保険者には、3月中に「後期高齢者医療制度」の保険証を送付します。（手続きの必要はありません）4月1日以降、医療機関などを受診するときには、新しい保険証を使用してください。これまでの国民健康保険や被用者保険などの保険証、老人保健医療受給者証は使用できません。

5月以降に誕生日を迎えて被保険者になる人は、被保険者になる月の前月に保険証を送付します。



保険料の徴収が始まります

保険料は原則として年金からの天引きとなりますが、年金額などに応じて次の2通りに分かります。

- ① 年金額が18万円以上で、介護保険料と合わせた保険料額が年金額の2分の1以下の人…4月以降、年金支給期（年6回）に年金から天引きされます。
- ② ①以外の人…7月以降、年9回払いで、納付書または口座振替で納付します。



※平成20年度は①に該当する場合でも、7月以降、納付書などで納付する場合があります。

※被用者保険（政府管掌および組管掌保険、船員保険、共済組合など。国民健康保険は該当しません）の被扶養者であった人については、特例措置として、9月まで保険料の徴収はありません。

障害を事由に老人保健の適用を受けている人は選択ができます

一定の障害がある65歳以上74歳以下の人で、現在、老人保健の適用を受けている人は、後期高齢者医療制度の対象になりますが、申し出により後期高齢者医療制度の被保険者にならない選択ができます。

後期高齢者医療制度の被保険者になるかならないかにより、加入する医療保険、保険料、一部負担の割合などが異なります。対象者には、すでにお知らせを送付していますが、被保険者にならないことを選択する場合は、お早めに役場国保年金係にご連絡ください。



電話での問い合わせ窓口（コールセンター）を設置します

後期高齢者医療制度や保険料についての電話などでの問い合わせ窓口（コールセンター）を、3月10日から10月末まで、福岡県後期高齢者医療広域連合内に設置します。新しい制度についての不明な点など、気軽にお問い合わせください。



福岡県後期高齢者医療広域連合コールセンター

受付時間 午前8時30分～午後5時30分（土、日、祝日を除く）

電話 092-651-3111

FAX 092-651-3901（言語、聴覚などに障害がある人用）



スマッシュ!

水巻町バドミントン選手権大会

雪が舞い散る2月17日、町民体育館でバドミントン大会が開催されました。この大会には、町内外から150人が参加。寒い屋外とは対照的に、体育館では優勝を目指して熱い戦いが繰り広げられました。

緩急を使ってコースを狙う変幻自在のサーブに、目にもとまらぬ速さのスマッシュ。会場には、「キュッ、キュッ」という靴のすれる音とともに、「バシッ、バシッ」とシャトルを叩く音が響き渡ります。スマッシュが決まると、「よっしゃ〜」との掛け声も。

今回の大会では、水巻町の選手は惜しくも入賞できませんでしたが、どの試合もレベルが高く迫力満点でした。



よーい、スタート!

遠賀郡各町対抗駅伝競走大会

冷たい風の吹く1月27日、遠賀町総合運動公園前の周回コースで遠賀郡各町対抗駅伝競走大会が行われました。

スタートの合図と同時に選手たちは一斉に飛び出していきます。「頑張れー。根性を見せろー」と沿道からは熱い声援が飛び交っていました。

水巻町の結果は次のとおりです。(敬称略)

【遠賀郡各町対抗駅伝競走大会 67チーム参加】

【団体の部】▶中学生男子③水巻南中A▶中学生女子①水巻中A②水巻南中B③水巻中B【区間賞者】▶中学生女子▷1区 井上和香▷2区 舘山優唯▷4区 坂口里歩▷5区 荒木美優



2月14日、南部公民館で0歳から就学前の子どもを対象とした「親子であそぼう」が行われました。

冷たい風が吹く中、暖かい格好をした子どもたちが、お父さんやお母さんに連れられて次々とやってきます。会場に入ると、子どもたちはすぐに走り回ったり跳ね回ったりと元気いっぱい。この日の「親子であそぼう」は、親子で風船を使って犬を作ることに挑戦しました。「パーン」とあちらこちらから風船の割れる音。「あ〜あ、割れちゃった」と笑って話すお母さんの声があがることも。それでもカラフルな色をした手作りの犬が、次々とできあがっていきます。それを手にした子どもたちは、楽しそうにクルクル回すなど大はしゃぎ。手作りおもちゃで遊んだ楽しい1日となりました。

わあ、ワンちゃんだ
子育て支援センター「親子であそぼう」

福岡県老人クラブ連合会会長表彰



11月19日、水巻町老人クラブ連合会副会長の小島三郎さん（吉田団地）と同女性部委員長の竹藤カナメさん（二）が、福岡県老人クラブ連合会会長表彰を受賞しました。

これは老人クラブの様々な行事に長年にわたり積極的に取り組んできたことが評価されたものです。

田中前町長が旭日双光章を受章



11月3日、前水巻町長の田中博幸さんに春秋叙勲の旭日双光章が贈られました。

これは3期12年間にわたり、水巻町長として町政を運営してきた功績が認められたものです。

県広報コンクールで入賞



福岡県広報コンクールで広報みずまき12月10日号が「町村の部」入選2席を、7月25日号の表紙写真が「写真の部」入選3席を受賞しました。これからも広報みずまきをよろしく願います。



新しいまちづくりの道しるべ

第4次水巻町総合計画の答申

2月14日、これからのまちづくりの指針となる「第4次水巻町総合計画」について、総合計画審議会の矢崎会長から矢野町長に答申書が手渡されました。

昨年9月に発足したこの審議会は、町議会議員のほか区長会や教育委員、商工会など各分野から選出された15人で構成。答申書を受け取った町長は「この計画の将来像にもなっている『人が輝き、安心して暮らせる町』になるようがんばっていきます」とあいさつ。

今後、計画案は3月議会で審議されます。概要については、決まり次第広報などで皆さんにお知らせします。



熱き音が響き渡る...

カラースコンサート

2月2日、中央公民館でクラシックやジャズ、ポップスなどの演奏者が集まったバンド「カラース」のコンサートが行われました。「サクスの音って人間の声って言われています。大切な人を思い浮かべながら聴いてください」とメンバーの光田健一さん。ときに激しく、ときに優しく広がっていくサクスの音色に、会場の皆さんはじっと聴き入っていました。

また後半は、水巻南中学校のプラスバンド部がカラースのメンバーと一緒に演奏。様々な曲が迫力ある音で演奏されたカラースのコンサート。演奏者と会場の皆さんが手拍子でリズムを取り合う場面などもあり、一体感あふれるコンサートとなりました。

楽しんで一緒にプレーしよう 女子ソフトボール少年団の 団員を募集します

町内の野球やソフトボール少年団には、多くの女子団員が所属しています。けれど、子どもたちが中学生になると遠賀郡内の中学校には女子の野球やソフトボールの部活動がありません。今までは大好きなスポーツを続けることができませんでした。

「女子の子どもたちに、大好きな野球やソフトボールを続けて欲しい。楽しんでもらいたい」という思いから、女子ソフトボール少年団を作ります。練習は4月から開始です。一緒にグラウンドでいい汗を流しませんか。

- 対象 小・中学生の女子
- 練習日時 毎週土曜日・日曜日の午後2時(予定)
- 練習場所 伊左座小学校運動場
- 申し込み・問い合わせ 水巻町体育協会 ☎ 201-4000

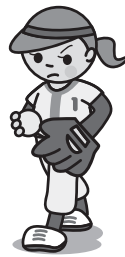

PUBLIC みんなの ひろば SQUARE

読者の皆さんが
つくるページです

地域の出来事やサークル・講座のお誘い、口ごも感していること、イラスト、広報へのご意見・ご感想などをお寄せください。
お便りをお待ちしています。
問い合わせ・役場広報情報係
☎ 201局4321番へ

サークル会員募集 姫女苑句会

私たちと一緒に気軽に俳句を楽しんでみませんか。

- とき 毎月第3火曜日の午後1時30分～3時30分
- ところ 南部公民館
- 費用 月1000円
- 講師 瓜生和子さん
- 申し込み・問い合わせ

フリーマーケットを 出店しませんか

久留米市で行われるグリーンフェスティバルに、フリーマーケットを出店する人を募集しています。



大勢の人たちと楽しいひと時

みんなに 教えて おいしいおかず Recipe vol.90

さつまいもの 洋風茶巾

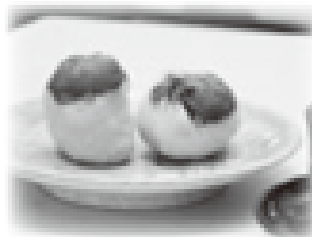

作り方

- ①さつまいもは厚めに皮をむき2～3cmの乱切りにして水にさらしアクを抜く。
- ②①をラップに包み電子レンジで柔らかくなるまで加熱。熱いうちに鍋に移してよくつぶす。
- ③②の鍋にaを入れて弱火で焦げないように適度な硬さになるまで練る。
- ④③を1/3とって抹茶を混ぜる
- ⑤③と④をそれぞれ10等分にして2層になるようにラップで茶巾絞りにする。

料理一口メモ

さつまいもは食物繊維やビタミン類が豊富。切ったときにでる白い汁はヤラピンという成分で、便通を良くし大腸がん防止にもつながります。1個分91キロカロリー 塩分0.1グラム

材料・10個分

さつまいも	300g
砂糖	45g
塩	少々
牛乳	大さじ2
バター	大さじ1
抹茶	大さじ2

- とき 5月11日(日) 午前10時～午後3時30分
- 受付開始は午前8時です。撤収は午後4時までに行ってください。
- 雨天の場合もイベントは開催しますが、施設屋内への出店はできません。
- ところ 福岡県緑化センター(久留米市)
- 募集店舗 50店程度(1店舗1区画)
- 取扱可能品 衣類、雑貨、消

- 費用 無料
- 申込期限 4月15日(火)
- 申し込み・問い合わせ 詳しくは福岡県緑化センター内グリーンフェスティバル事務局 フリマ係 ☎(0943)72局1193番へ
- 消耗品、おもちゃ、本、骨董品、リサイクル品、手工芸品など
- ※飲食物(酒を含む)、タバコ、医薬品、化粧品、生き物、危険物、動作保障できない電化製品、アダルト物、法令に反する物品は取り扱えません。

失われた文明 インカ・マヤ・アステカ展



神秘と謎に満ちた世界遺産の宝庫、「インカ・マヤ・アステカ文明」。本展219点の展示物のうち206点が日本初公開。なかでもマチュピチュの出土品は所蔵館以外では世界初公開となります。最新の研究成果や多彩な映像も交えながら、知られざる文明を紹介します。

●とき 3月25日(火)～6月8日(日) 午前9時30分～午後5時30分

※5月5日を除く毎週月曜日と5月7日(水)は休館日です。

●ところ 福岡市博物館(福岡市早良区)

●費用 一般 13000円(前売り11000円)

▽高校・大学生 9000円(前売り7000円)

▽中学生以下 無料

●問い合わせ 福岡市博物館 ☎(092) 845局5011番

全国陶磁器フェア

●とき 3月19日(水)～23日(日) 午前10時～午後6時

※23日(日)は午後5時までです。

●ところ マリンメッセ福岡(福岡市)

●費用 5000円(前売り3000円)

※高校生以下は無料です。

●問い合わせ 全国陶磁器フェアイン福岡実行委員会 ☎(092) 262局3265番

青年海外協力隊 体験談&説明会

JICAでは、青年海外協力隊とシニア海外ボランティアを募集しています。技術や経験を活かして現地の人たちの自助努力を促進させる形での協力活動を行います。

あなたの力を海外の人たちのために活かしてみませんか。

●対象

▽青年海外協力隊 20歳～39歳の日本国籍の人

▽シニア海外ボランティア 40歳～69歳の日本国籍の人

●とき 4月22日(火) 午後6時30分

●ところ 北九州市立男女共同参画センター(小倉北区)

●内容 活動内容の説明や参加した人の体験談発表、応募相談など

●問い合わせ 詳しくはJICA九州 ☎671局8349番へ

訪問看護師養成講習会

●とき 6月上旬～12月上旬の32日間(240時間)

●ところ ナースプラザ福岡(福岡市東区)や県内の施設

●対象 次の条件を満たす人

▽3年以上の看護実務経験

▽訪問看護に従事している人、これから従事しようとする人

●費用 4万2000円

※福岡県看護協会非会員は、5万2500円です。

●申込期限 4月16日(水)

●申し込み・問い合わせ (社)福岡県看護協会 ☎(092) 631局1221番

クイズ 勝負ここはどこ? 広報

●この写真の場所はどこにあるの? ①岡垣町 ②遠賀町 ③水巻町 ④芦屋町



○ハガキにクイズの答えと住所、氏名、年齢を書いて3月21日までに〒807-8501(住所不要)水巻町役場広報情報係へ送ってください。☆正解者の中から抽選で3人に500円分の図書カードをプレゼントします。

2月10日号の答えと当選者

●答え ③中間市
●応募総数 32
●正解総数 31



●当選者(敬称略)
▶足立久実(吉田団地)
▶古市太市(鯉口団地)
▶高須賀博子(高尾)

中間市の垣生公園です。公園内には多くの桜の木が植えられていて、春の花見シーズンは多くの花見客でにぎわいます。桜が舞うこれからの季節、家族や友人と一緒に花見に出かけてみませんか。

タクシーが5月1日から 全面禁煙になります

健康増進法で受動喫煙防止の対象機関としてタクシー車両が指定されています。また、利用者からの苦情で最も多いものが「車内のタバコの臭い」です。そのため5月1日から、北九州タクシー協会に所属する全事業者のタクシー車両を全面禁煙にします。

愛煙家の皆さんには、ご不便をおかけしますがご協力をお願いします。

●とき 5月1日から

●対象地区 北九州市、中間市、遠賀郡、行橋市、豊前市、京都郡、築上郡

●対象車両

▷法人タクシー 87社 3611両

▷個人タクシー 594両

●問い合わせ 詳しくは北九州タクシー協会 ☎551-6784 FAX551-6786へ



こんにちはは保健師です

妊婦健診の補助券が2回分から3回分に増えます

大きな負担の妊婦健診。補助券が3回分に。

妊娠して喜んだのもつかの間、健診費のことを考えると少し不安に……。こんなことありませんか。

妊娠してから出産まで14回程度の健診を受けることが望ましいといわれていますが、それらはすべて保険適用外（異常妊娠を除く）。すなわち全額自己負担となります。費用は病院によってまちまちですが、1回5000円程度から1万円前後。検査項目が増えるとともに金額がアップします。金銭的負担はかなり大きくなります。

そこで水巻町では、妊娠している人が安心して健診を受けられるように、2回分の健診の補助券（緑色の別冊）を母子手帳交付時に渡していました。平成20年度からこの補助券が3回分になります。

問い合わせ ● いきいきほーる健康推進係 ☎ 202局3212番

現在妊娠中の人は、母子手帳と緑色の別冊を持って4月以降にいきいきほーるに来てください。追加分をお渡しします。

飛び込み出産はとても危険です！

妊娠中は、赤ちゃんとお母さんの健康を守るために、普段よりいっそう気をつけたいものです。

毎月1回、妊娠24週（第7月）以降には毎月2回以上、さらに妊娠36週（第10月）以降は毎週1回、医療機関などで妊婦健診を受けて、赤ちゃんの育ち具合や、血圧・尿などの検査をして母体の状態をみてもらいましょう。

最近、妊婦健診を1回も受けず、生まれそうになってから医療機関に駆け込む「飛び込み出産」が増えています。昨年、各県で妊婦の搬送受け

入れ拒否が発覚しましたが、医療機関が断った理由の一つは「未受診」でした。かかりつけ医をもたないと「たらい回し」の原因にもなりかねません。また、たとえ受け入れられたとしても、「未受診」での出産はとても危険が大きいものです。

お母さんと赤ちゃんの命を守るため、妊婦健診は必ず受けましょう。

妊婦訪問も行っています。



水巻町では妊婦さんの相談にのる「妊婦訪問」を行っています。助産師・保健師が訪問します。費用は無料です。必要な人はいきいきほーるまでご連絡ください。



国民健康保険証がカード型へと変わります。

現在の国民健康保険証（もも色）は、3月31日で有効期限が切れ、4月から新しい保険証に切り替わります。新しい保険証は、1人1枚のカード様式で、3月下旬に配達記録郵便で発送します。

保険証が届いたら、記載されている内容を確認してください。保険証が届かなかったり、記載されている内容に間違いがあったりする場合は、国保年金係までご連絡ください。

※9期までの保険税に未納がある人については、資格者証の送付となります。ご注意ください。

●問い合わせ 役場国保年金係 ☎ 201-4321

保険料(税)の納付は
口座振替が便利です



わんぱくランチ

予約制
託児あり

■ 栄養・調理実習

●とき 3月26日(水)
午前10時～午後1時

●対象 育児中の人とその家族

※おおむね1歳までの乳幼児。

●内容
▷離乳食についてのお話
▷離乳食づくり

●持ってくるもの 母子手帳、エプロン

●申し込み・問い合わせ いきいきほーる健康推進係 ☎ 202-3212

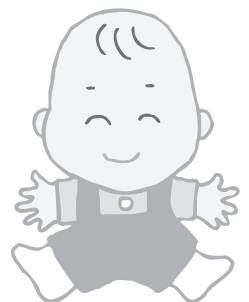



「厚生年金特例法」ができました。

「給与から厚生年金保険料が天引きされていたのに、会社が保険料の納付や資格などの届出をしていなかったため、年金がもらえない…。」そんな場合でも、年金を支払うことができる法律が施行されました。

●今までは…

厚生年金保険料が給与天引きされていても、事業主から保険料の納付や厚生年金の資格などの届出がなかった場合、保険料の徴収権が時効消滅となる2年を経過したときは、その記録は年金に反映されませんでした。

●これからは…

厚生年金保険料の給与天引きがあったことが年金記録確認第三者委員会で認定されたときは、年金記録が訂正されて年金額に反映されます。

●問い合わせ ねんきんダイヤル ☎ 0570-05-1165 または八幡社会保険事務所 ☎ 631-7966

平成8年12月以前に旧姓で年金に加入していた人は確認してください。

平成8年12月以前に旧姓で年金に加入していた人は、旧姓のころの記録が統合されていない可能性があります。まずは自分の年金記録を確認してください。

●記録の確認方法 つぎの場所で確認できます。

- ①八幡社会保険事務所（八幡西区岸の浦 1-5-5） ☎ 631-7966
- ②年金相談センター（八幡西区西曲里 2-1 黒崎テクノプラザビル1F） ☎ 645-6200

また、電話での問い合わせは「ねんきん特別便専用ダイヤル」 ☎ 0570-058-555 で受け付けています。

もし、記録がもれていた場合は、八幡社会保険事務所で手続きを行ってください。

●問い合わせ 八幡社会保険事務所 ☎ 631-7966

「ねんきん特別便」の年金相談会を行います。

12月から順次発送している「ねんきん特別便」対応のために、八幡社会保険事務所では下記日程で年金相談を行います。年金記録の訂正がある人は、この機会にぜひ相談してください。

- とき 3月18日（火）午前9時30分～午後4時30分
- ところ 水巻町中央公民館
- 問い合わせ 八幡社会保険事務所 ☎ 631-7966



みずまき 生活情報

INFORMATION

水巻町役場 ☎ 201-4321
FAX 201-4423

中央公民館 ☎ 201-0401
FAX 201-0411

南部公民館 ☎ 202-2472
FAX 202-2473

総合運動公園
・スポーツ振興係 ☎ 201-4000
・テニスコート ☎ 201-5757

いきいきほーる
・健康推進係 ☎ 202-3212
FAX 202-3621

子育て支援センター ☎ 203-5772
FAX 203-5806

児童少年相談センター ☎ 203-1555
FAX 203-1553

図書館 ☎ 201-5000
FAX 201-0995

歴史資料館 ☎ 201-0999
えぶり山荘 ☎ 202-6230

障害者福祉センター ☎ 201-0794

高齢者福祉センター ☎ 201-3344

3月16日(日)は 環境美化の日

ゴミのポイ捨て防止や環境美化意識の向上を図るために、清掃活動を町内一斉に行います。住民の皆さんの参加をお願いします。

当日回収されたゴミは分別を行い、ボランティア袋に入れて各区が指定した集積場所に集めてください。

皆様のご協力をお願いします。

●問い合わせ 役場環境保全係

お知らせ

3月31日から公共下水道が使える区域の詳細を公開

- 対象 次の各地域の一部
猪熊八丁目、伊左座二丁目、立屋敷二丁目、吉田西三丁目、吉田西四丁目、吉田西五丁目、吉田東三丁目、吉田東四丁目、吉田東五丁目、吉田南二丁目、吉田南三丁目、頃末北四丁目、高尾、中央

●とき 3月12日(水)～26日(水) 午前8時30分～午後5時15分

※土曜・日曜日・祝日は除きます。

●ところ 役場下水道課

●問い合わせ 役場下水道課

河川敷をきれいにしよう クリーンキャンペーン

遠賀川河川敷の清掃活動を行います。皆さん、ぜひ参加してください。

●とき 3月16日(日) 午前10時30分

●ところ 遠賀川植木まつり会場(猪熊河川敷)

●問い合わせ 社会福祉協議会 ☎ 202局3700番

遠賀川河川敷公園の ゴミ箱を撤去します

「遠賀川河川敷公園のゴミ箱周辺に家庭ゴミから排出された生ゴミが不法投棄され、カラスなどがゴミを散乱させている」と住民の皆さんから多数の苦情が寄せられています。そのため、河川敷公園のゴミ箱は全て撤去し、自分のゴミは自分で持ち帰ってもらうことにしました。



だれもが快適に過ごせる公園にするために、皆さんのご協力をお願いいたします。

●撤去作業期間 3月17日(月)

●問い合わせ 役場都市計画係

福祉タクシーチケットを 3月25日から交付します

●対象 身体障害者手帳1・2級、療育手帳A判定、精神保健福祉手帳1・2級、特定疾患医療受給者証を持っている人

●交付開始 3月25日(火)

●持ってくるもの

▽身体障害者手帳、療育手帳、精神保健福祉手帳、特定疾患医療受給者証のいずれか

▽印鑑

●申し込み・問い合わせ 役場障害者福祉係

献血にご協力を 献血車がやってきます

●とき 3月28日(金) 午後1時30分～4時

●ところ 南部公民館

●問い合わせ 社会福祉協議会 ☎ 202局3700番

住民税、所得税の申告期限は3月17日です。

税の申告をお忘れなく

住民税の申告書は原則として1月1日現在で住所がある市町村に提出してください。申告に必要な書類などについてはお問い合わせください。

※所得税の申告は3月18日(火)以降、役場で受け付けができません。

3月31日(月)まではベイサイドプラザ若松の確定申告会場、それ以降は若松税務署で受け付けとなります。

【3月の申告日程】

- 時間 午前9時～午後4時
- 場所 役場101会議室
- 10日(月) 頃末北、吉田南
- 11日(火) 頃末南、机
- 12日(水) 吉田団地
- 13日(木) 吉田東、宮尾台
- 14日(金) 立屋敷、猪熊1丁目～6丁目
- 17日(月) 猪熊7丁目～10丁目
- 問い合わせ 役場課税係



年度替わり目前です 事業所の防火管理の確認を

年度替りは多くの事業所で忙しく、普段はない物が置いてあったり、建物構造や消防用設備などに不慣れな人が多かつたりすると、火災などが起きたときに大惨事となる恐れがあります。



皆さん、次のことに注意して年度替わりを安全に乗り切りましょう。

●防火管理のポイント

▽事業主は異動などで防火管理者

が不在にならないように新しい防火管理者を選任する

▽新旧の防火管理者は確実に引継ぎをして、速やかに消防計画を作り防火管理を行う

▽異動で人員配置に変更があった場合は消防計画の見直し、消防訓練、防災教育を行う

▽避難通路や防火扉・シャッター、消防用設備などの使用に支障がないようにする

●問い合わせ 遠賀郡消防本部指
導係 ☎293局8125番

多発しています 自転車などの盗難が

最近、水巻駅と東水巻駅の駐輪場で自転車などの盗難が多発して

います。駐輪場を利用する人は注意してください。

●盗難予防のポイント
▽少しの時間でも自転車などから離れる場合は鍵をかける

▽ワイヤー錠など複数の鍵を使う
▽防犯登録を行う(被害自転車などの発見を助けます)

●問い合わせ 役場都市計画係

すぎな園が閉園します
言語や運動発達面に心配のある子どもを対象に、通園や訓練を行う場所として親しまれた心身障害児通園療育事業施設すぎな園(芦屋町)が、3月31日に閉園します。

※4月1日から、くすの木園(岡垣町大字野間183番地1)が遠賀郡内の児童を対象に児童デイサービス事業を行います。

●問い合わせ 役場障害者福祉係

あなたの未来を応援します
国の教育ローン

●対象 高校・短大・大学・各種学校などに入学、または在学する人の保護者(所得制限あり)

●用途 入学に必要な資金のほか、授業料、アパートの家賃などの在学費用

●融資限度額 学生1人200万円以内

●利率 年2.5%(平成19年12月25日現在)

●返済期間 10年以内

●問い合わせ 詳しくは国民生活

金融公庫八幡支店融資相談係 ☎641局7715番へ

自分に合った介護サービス
を選びませんか

福岡県介護サービス情報公表センターのホームページで、介護サービス事業者が利用料金や特色など介護サービスの情報を公表しています。

介護サービスを利用する人は、自分にあつた施設や事業者を公表された情報から選択することができます。ぜひ利用してください。

●ホームページ <http://www.fswor.jp/kohyo/top.html>

●問い合わせ 県社会福祉協議会
介護サービス情報公表センター
情報公表課 ☎(092)584
局3600番

募集

●植木まつりにフリーマーケット
を出店しませんか

春の遠賀川の河川敷で、家族や仲間と一緒にフリーマーケットを出店して楽しんでみませんか。

●とき 4月6日(日)・20日(日) 午前10時～午後3時

●ところ 遠賀川植木まつり会場
内(猪熊河川敷)

●費用 1区画(2m×2m) 1000円

●申し込み 社会福祉協議会に用意している出店申請書を記入し

て提出してください。
※食品・飲食関係の出店はできません。

●問い合わせ 社会福祉協議会 ☎202局3700番

挑戦しませんか
国家公務員採用試験

【I種試験】
●対象
▽昭和50年4月2日～昭和62年4月1日生まれの人

▽昭和62年4月2日以降生まれで平成21年3月までに大学を卒業・卒業見込みの人

●申込期間 4月1日(火)～8日(火)

●1次試験日 5月4日(日) 【II種試験】

●対象
▽昭和54年4月2日～昭和62年4月1日生まれの人

▽昭和62年4月2日以降生まれで平成21年3月までに大学や短大、高専を卒業・卒業見込みの人

●申込期間 4月11日(金)～22日(火)

●1次試験日 6月22日(日) ※ほかに、国税専門官や労働基準監督官、法務教官の採用試験があります。詳しくはお問い合わせください。

●問い合わせ 人事院九州事務局
第二課試験係 ☎(092)43
1局7733番

第二保育所一時的保育の 利用者登録が始まります

4月1日以降に町第二保育所での一時的保育を利用する人は利用者登録を行ってください。

現在、利用者登録している児童も再登録が必要です。再登録は第二保育所でもできます。

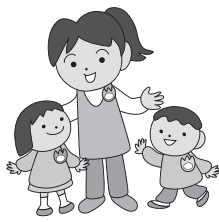

●申込期間 利用日の前日まで

●対象 町に住民登録のある、生後5か月から小学校就学前までの児童で、認可保育所に入所していない児童

●持ってくるもの 印鑑・乳幼児医療証・健康保険証
※保護者の平成19年1月1日の住民登録が水巻町に無かった場合は、平成19年度市町村民税課税証明書が必要です。

※児童にアレルギーなどがある場合は、病院からのアレルギー検査報告書などが必要です。

●申し込み・問い合わせ 役場民生児童係

予備自衛官補募集

対象

▽18歳以上34歳未満の人(一般)
▽18歳以上の人(技能)
※日本国籍を持つ人が対象です。

●身分 非常勤の特別職国家公務員

●教育訓練日数 3年以内に50日(一般)、2年以内に10日(技能)

●申込期限 4月14日(月)

●試験日 4月19日(土)～21日(月)

●問い合わせ 自衛隊芦屋地域事務所 ☎223局0981番

講座・講演

褥瘡についての講演会

家族介護と褥瘡(床ずれ)について自らの経験を「褥瘡余命宣告からの脱出」の作者、大住章二さんが皆さんに語ります。

●とき 3月22日(土) 午後2時

●ところ 図書館・歴史資料館

●問い合わせ 図書館

相談

援護業務移動相談

旧軍人などの恩給や戦傷病者に対する援護など援護業務全般(補装具の受付業務は除く)について、移動相談を行います。

●とき 3月24日(月) 午前10時～午後1時

●ところ 八幡総合庁舎(八幡西区)

●問い合わせ 県庁保健福祉部 保・援護課 ☎(092) 643 局3302番

若者サポートステーション

長期間就職できずに悩んでいる若者の職業的自立を支援します。



●とき 毎月第1・3・4土曜日 午前10時～午後5時

●ところ 若者ワークプラザ北九州(小倉北区浅野)

●相談員 産業カウンセラー、臨床心理士

●申し込み・問い合わせ 詳しくは福岡県若者サポートステーション事務局 ☎(092) 739 局3405番へ

住民相談

●とき 毎週月・水曜日(祝日は除く) 午前10時～午後4時(正午～午後1時は昼休み)

●ところ いきいきほーる(相談は電話でも受け付けます)

●相談員 住民相談員

●問い合わせ 社会福祉協議会 ☎202局3700番

行政相談

●とき 3月17日(月) 午後1時～4時

●ところ いきいきほーる

●相談員 行政相談委員

●問い合わせ 社会福祉協議会 ☎

202局3700番

介護相談

●とき 3月19日(水) 午後1時～4時

●ところ いきいきほーる

●相談員 介護支援専門員

●問い合わせ 社会福祉協議会 ☎202局3700番

**愛のおくりもの
ありがとう(おまじ)**

社会福祉協議会

【香典返し寄付として】

吉田三 故・緒方 秀勝様

高尾 故・緒方 利子様

伊左座 故・大古場トモエ様

立屋敷 故・深谷フサヨ様

吉田三 故・深谷 進様

吉田三 故・濱武アサ子様

吉田三 故・濱武 矩博様

吉田三 故・白岩 光雄様

吉田三 故・小島 明美様

吉田三 故・杉野ハタエ様

吉田三 故・森本久美子様

吉田三 故・山科 静子様

吉田三 故・波多江昭子様

吉田三 故・泰下 一男様

吉田三 故・泰下シゲ子様

吉田三 故・伊藤久米雄様

吉田三 故・伊藤 和子様

吉田三 故・宮田 陶子様

吉田三 故・宮田 良一様

吉田三 故・多田隈 守様

吉田三 故・多田隈アヤ子様



学んで育っていく子どもたちを応援

就学が困難な人に教育費を援助します

町内の小・中学校や県立中学校に在学、入学する人で経済的な理由で就学が困難な場合は、平成20年度の教育費の援助を受けることができます。

ただし県立中学校の場合は申請書類などが異なります。詳しくは役場学校教育係にお問い合わせください。

●対象

- ▷生活保護法による教育扶助を受けていない人
- ▷生活保護法に定められた「要保護者」と同程度に困窮している人
- ▷特に補助の必要があると認められる人

●申込期限

- ▷在校生 3月31日(月)
- ▷小・中学校の新1年生 入学式当日

【必要な書類】

●生計同一者の全員の前年(平成19年)分の所得を証明する書類

- ▷会社に勤めている人 平成19年分の源泉徴収票または平成19年分の確定申告書の写し
- ▷会社に勤めていない人 平成19年分の確定申告書または平成20年度の住民税申告書の写し

●家賃証明(家賃月額がわかるもの。公営・民間の賃貸住宅に住んでいる人のみ必要です)

【注意すること】 申請を前年にした人も新たに申請が必要で、また、期間内を過ぎて申請をすると申請月の翌月からしか支給することができません。必ず期間内に手続きを済ませてください。

●申し込み・問い合わせ 詳しくは役場学校教育係 ☎201-4321へ



水巻町では、介護が必要な高齢者やその家族を支えるため、介護保険制度によるサービスのほか独自の高齢者福祉サービスを実施しています。
このコーナーでは、高齢者に対するいろいろなサービスの紹介や知ってて便利な情報をお知らせします。

建設工事などの
**入札参加希望者を
受け付けます**

平成20年度に町が発注する建設工事の入札参加を希望する町内登録業者と、平成20・21・22年度に町が発注する工事や業務などの入札参加を希望する預かり業者の受け付けを行います。

【町内登録業者】

- 対象 建設5業種（土木・建築・舗装・管・水道施設）のうち次のいずれかに該当する業者
- ▷町内に本店や支店の登記がある法人
- ▷代表者が町内に住む個人事業主
- ※平成19年度に登録した業者も更新の手続きが必要です。

●有効期間 6月1日～平成21年5月31日

【預かり業者】

- 対象 町内登録業者以外の建設業者、測量・コンサルタント業者、その他の業者

●有効期間 6月1日～平成23年5月31日

【受け付け】

- とき 4月1日（火）～15日（火）午前8時30分～正午、午後1時～5時
- ※土曜日、日曜日を除きます。
- ところ 役場2階203会議室

【要領・申請書などの配付】

下のいずれかの方法で入手することができます。

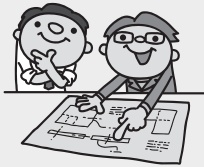

①町ホームページからダウンロード（無料）

②管財係での窓口配付（有料）

▷とき 3月3日（月）～4月15日（火）午前8時30分～正午、午後1時～5時

※土曜日、日曜日、祝日を除きます。

▷ところ 役場2階管財係

※4月1日からは役場2階203会議室です。

③郵便請求（有料）

●申し込み・問い合わせ 役場管財係 ☎ 201-4321

町内に3か所ある在宅介護支援センターは、高齢者の介護で悩んでいる人や、介護が必要で日常生活に不安のある高齢者のための相談窓口です。
「介護が必要になったらどうしたらいいの？」など、1人で悩まず気軽に相談してください。自宅での介護生活を、関係機関と連携を取りながら支援していきます。
また、場合によっては自宅を訪問することもありますので、ご協力をお願いします。



- ②町の在宅福祉サービスの紹介、説明、代行申請
- ③高齢者の訪問調査、福祉サービスプランの作成
- 対象 高齢者の心配ごとや悩みごとを抱えている人
- 費用 無料
- 問い合わせ
- ▽北部在宅介護支援センター（猪熊一丁目6番40号） ☎ 202局 8990番
- ▽中部在宅介護支援センター（頃末北四丁目2番30号） ☎ 201局 1314番
- ▽南部在宅介護支援センター（吉田南二丁目9番1号） ☎ 201局 8826番

報
み
ま
き
編
集
後
記

■1月10日号表紙の新春クイズは応募総数42人、正解者32人でした。クイズの答えは①〔Q1〕②〔Q2〕③〔Q3〕④〔Q4〕⑤〔Q5〕⑥〔Q6〕⑦〔Q7〕⑧〔Q8〕⑨〔Q9〕⑩〔Q10〕①でした。抽選で10人の皆さんに賞品を発送しましたが、もう届きましたか。また、応募ハガキに感想や意見を書いていただいた皆さん。ありがとうございました。ありがとうございました。（加茂）

■「まちのわだい」でも触れましたが、県の広報コンクールの町刊の部で12月10日号が入選2席に、1枚写真の部で7月25日号の表紙写真が入選3席に入賞しました。ここ数年、入賞しても佳作だったこともあり、久しぶりの入選に正直うれしかったです。これも取材に快く応じてくれた皆さん、カメラを向けても快く撮影させてくれた皆さん、そして、いつも広報みずまきを愛読していただいている皆さんのおかげです。ありがとうございました。

この長年続いてきた福岡県広報コンクール。実は今回が最後となります。県の行財政改革の影響もあり、事業を実施してきた県広報協会が解散するためです。コンクールはなくなっても、広報に変わりはありません。これからも、読みやすい親しみのわく広報みずまきを作っていきますので、今後ともよろしく願います。（藤本）

この広報紙は再生紙を使用しています。

町内の元気いっぱいな1歳の赤ちゃんを掲載しています。次号に掲載を希望する人は3月21日(金)までに広報情報係へ申し込んでください。

'08 3/10 NO.869

広報みずまき

編集・発行／水巻町役場企画財政課広報情報係

〒807-8501

福岡県遠賀郡水巻町頃末北一丁目1番1号 ☎(093) 201-4321

印刷／コロー印刷

いつも可愛いアミちゃんスマイル♡元気に育ってね♡



おじま 下二
尾島 彩心ちゃん
19年3月10日生まれ

いつも明るく元気な和奏ちゃん。もっと大きくなあれ♡



立屋敷
しつひさ わかな
實久 和奏ちゃん
19年3月5日生まれ

おてんば桃佳。元気に育ってね♡



二
小川 ももか
桃佳ちゃん
19年3月1日生まれ

イタズラ大好き拓真くん！ますます活発になってね！



頃末北
たなか たくま
田中 拓真ちゃん
19年3月24日生まれ

我が家の大虎♡泰ちゃんスクスク元気に育ってね



古賀
わごう たいが
和合 泰雅ちゃん
19年3月6日生まれ

いつも笑顔の碧くん。お姉ちゃんお兄ちゃんと仲良くね!!



おかの台
はらだ あおい
原田 碧ちゃん
19年3月25日生まれ

お誕生日おめでとう♡元気ですくすく大きくなつてね♡

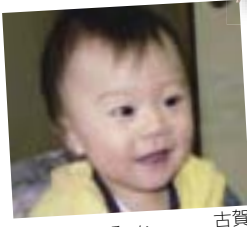

古賀
たかだ るい
高田 琉生ちゃん
19年3月25日生まれ

いつもニコニコ虎治くん。スクスク元気に育つてね♡



机
おおた こはる
大田 虎治ちゃん
19年3月19日生まれ

さくらとなかよく元気に育つてね!!



古賀
はなぞの あんず
花園 あんずちゃん
19年3月14日生まれ

あんずとなかよく元気に育つてね!!



古賀
はなぞの さくら
花園 さくらちゃん
19年3月14日生まれ

君☆誕生日おめでとう♡いつもニコニコわんぱく清



二
まえだ せいり
前田 清心ちゃん
19年3月7日生まれ

アンパンマンが大好きな来泉くん♡大きくなつて強くなれ。



頃末南
きしの らい
岸野 来泉ちゃん
19年3月7日生まれ

職場 頑張ってます!

町内の頑張っている人を紹介するコーナーです

今、仕事が楽しくてたまらないんです。



もりた こういち
森田 公一さん(頃末南)

昭和55年6月14日生まれ、27歳

- 好きなもの 花
- 趣味 サイクリング
- 勤務先 佐藤造園(猪熊)

今月は造園の仕事をしている森田公一さんの登場です。

●この仕事についたきっかけは。

親戚が果樹園をしているのもあるんですが、実は私、高校の園芸科に進みました。教科書を読んで机の上で学ぶだけではなく、学校の畑や田んぼで、メロン、びわ、みかんの世話、田植えなどを実際にしてきました。その経験が今の仕事についたきっかけとなりました。今、仕事が本当に楽しいんです。

●好きな木ってありますか。

そうですね。木の中でも松の木が一番ですね。形をみたらきれいじゃないですか。いっぱい小枝を出して葉が広がっていてトゲトゲしくて。葉の緑の色と木の色の違いが微妙にあって、そういう雰囲気がとても好きですよ。

●仕事をしていて大変なことは。

天気に仕事が左右されることですね。雨で足をすべらせれば、背の高い脚立から転落しちゃいますからね。また、去年の秋にはアンナガバチに刺されそうになったことも。いきなり「ブーン」と飛び出してきて。ちょっと、ビックリしました。

●仕事で心がけていることは

仕事の帰りに本屋さんで市販の本を買って勉強しています。木の名前や植えて良い時期、剪定の時期なんかを覚えられないのでからね。ハサミなどの道具も砥石で研いできちんと大切に手入れをしているんですよ。今、先輩にどういう風にイメージして剪定をしていくのか教わりながら、一つずつ覚えていっています。まだまだ、これからですね(笑)。