

## 平成15年度空き缶等ポイ捨て禁止ポスター・標語入賞作品

町では、環境美化の推進のために、様々な啓発活動を行っています。その一環として、将来を担う子どもたちにも意識を高めてもらおうと、夏休みに「空き缶等ポイ捨て禁止ポスター・標語」を募集しました。ポスター1,089点、標語925点と多数の応募があり、厳正な審査の結果、次の作品が各賞に選ばれました。おめでとうございます。  
(敬称略)

### ●水巻町長賞

**すてるならちえをまわしてリサイクル**  
山田麻美子 (頃末小6年)

### ●水巻町議会議長賞

**ポイ捨ては自分の心も捨てている**  
城水那美代 (吉田小5年)

### ●水巻町教育長賞

**ちょっと待て捨てる気持ちを持ち帰ろう**  
堀之内秀行 (杵小学校6年)

### ●水巻地区衛生推進協議会会長賞

**捨てる人 きたない町は好きですか**  
山下恵梨香 (猪熊小5年)



坪井遼  
(水巻南中2年)

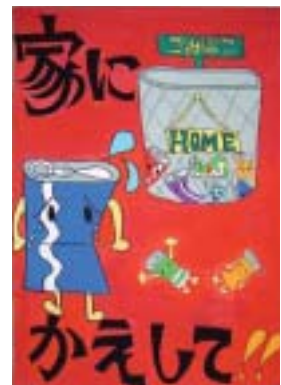

中村汐里  
(水巻中2年)



副田博子  
(吉田小6年)



野添百合  
(水巻南中2年)

### ●優秀賞

#### 【ポスター部門】

- 三ヶ尻貴弥 (猪熊小5年)
- 石谷一也 (猪熊小4年)
- 久島初音 (杵小5年)
- 久島美音 (杵小5年)
- 佐藤実咲 (水巻中2年)
- 霧長誠 (水巻中2年)
- 青野沙織 (水巻中2年)
- 恩塚諒一 (水巻南中2年)
- 石井啓太 (水巻南中2年)
- 和田静 (水巻南中1年)

#### 【標語部門】

- 池田百歌 (伊左座小5年)
- 藤崎工 (吉田小4年)
- 福永佑太 (吉田小5年)
- 池田航 (吉田小5年)
- 井上和哉 (頃末小4年)
- 三島健宏 (杵小6年)
- 原裕輝 (杵小6年)
- 山下美咲 (猪熊小6年)
- 遠藤将太 (水巻南中2年)
- 土谷英治 (水巻南中1年)

### もくじ (CONTENT)

特集 問われる飼い主のマナー	2
まちのわだい	6
みんなのひろば	8
がんばった人にマル	9
こんにちは保健師です・国民年金アラカルト	10
いきいき健康みずまき21計画推進中・アイ♡ラブ国保	11
生活情報	12
高齢者〇得情報・おんなとおとこ	15
赤ちゃんアルバム・頑張ってます!	16

# ペットと共に暮らしていくために

# 問われる飼い主のマナー

犬の散歩中、フンを道端や公園に放置している、猫のフン尿による悪臭がひどい、のら猫にむやみにエサを与えているなど、ペットに関する苦情やトラブルが後を絶ちません。

社会の中で人間と動物が共存していくためには、飼い主が守らなければならぬマナーとモラルがあります。

あなたのペットは愛されていますか。ペットの飼い方について考えましょう。

## ● 飼い主のモラル

平成14年に定められた「家庭動物等の飼養及び保管に関する基準」では、動物の飼い主は、命ある動物を飼う者としての責任を十分に自覚し、その動物を正しく飼うことが定められています。

具体的には、飼っている動物の健康を守り、また、人に危害を加えたり、迷惑などをかけたりしないよう、

ことが「狂犬病予防法」で義務づけられています。

## ● 繁殖を制限する

多数の動物を飼うことで、周辺的生活環境に迷惑をかけていませんか。

飼い主は、飼っている動物から生まれる新しい命にも責任をもたなければなりません。繁殖を希望しない場合は、飼い主の責務として不妊去勢手術などを行い、繁殖を制限することが、法律でも定められています。繁殖を制限することは、捨て犬や捨て猫などを増やさないためにも大切なことです。

## ● 動物による感染症の知識を持つ

人間とペットは非常に密着した距離で生活しているため、気づかずにペットを通して動物由来感染症にかかることがあります。そのほとんど

は、かみ傷、引っかき傷、また、気付かずに排泄物に触れた手を口へ持つていくなどして感染するものです。

飼い主は感染症について正しい知識を持ち、動物に触った後は必ず手を洗うなど、身の周りや飼育環境の清潔を保ちましょう。

## ● 周りの人や自然環境に配慮する

動物を逃がしたり、放し飼いをしたりすることは、動物の事故だけでなく、周りの人々に危害を加えたり、迷惑を及ぼしたりすることにもつながります。また、逃げたり捨てられたりした動物が、野生動物の生活を圧迫するなど、自然生態系へのさまざまな影響も問題となっています。

飼い主は、飼っている動物が、周りの人々や自然環境に問題を生じさせないように、十分に管理しましょう。

飼い主には、次のような責務が定められています。

## ● 飼い主を明示する

飼っている動物には、名札や標識、マイクロチップなどをつけ、飼い主がだれであるか分かるようにしましょう。



特に、犬については鑑札をつける

## フン害に憤慨

苦情の中で最も多いのが、フンの放置です。特に散歩中に犬がする、フンの後始末をしない飼い主が見受けられます。散歩に出るときは、必ずフンを処理する器などを携帯してすみやかに処理をしましょう。

### 「ペットに関する苦情ファースト5」

- 1 フンの放置
- 2 敷地や畑などを荒らす
- 3 放し飼い
- 4 鳴き声がうるさい
- 5 悪臭

## 子どもたちの取り組み

伊左座小学校4年生の総合的な学習の時間「伊左座をうつくしくし隊」では、環境美化に関する取り組みを

## 簡単なフンの始末の仕方

- 用意するもの  
ちり紙・ビニール袋



①フンの上にちり紙をおく



②ビニール袋に手を入れる



③フンをつかむ



④ビニール袋を裏返す



⑤処理したフンは  
燃えるゴミへ

## フンをなくしたい

その中で、犬のフンをなくすための取り組みをしている子どもたちがあります。近所の人から犬のフンで困っていることを聞いたり、実際に子



どもたちもフンを踏んでしまって嫌な思いをしたり、フン害は、子どもたちにとっても、身近な問題です。

## なんと、852個!!

フンをなくそうグループ9人は、どのくらいフンが放置されているのか調べることから始めました。

10月22日、ビニール袋やスコップをもってフン拾いに出発です。伊左座から二にかけて、犬のフンを拾って回りました。フンは、道路や草むらの中などいたるところに転がっています。実際にフンを拾ってみると、地面にたくさんこびりついているフンが多いことや草むらの中にたくさんあることがわかりました。

フン拾いの時間は約2時間でしたが、子どもたちが拾ったフンは、なんと八百五十二個。一人約百個拾っ

たことになりました。

子どもたちは、たくさんフンが落ちて知っていることを知ってもらい、飼い主にきちんとフンの後始末をしてもらいたいという思いから、ポスターを作りました。そして、この思いが飼い主のみんなに届くことを願っています。







# 犬の飼い主の 皆さんへ

## 犬の登録と予防注射

狂犬病予防法により、生後91日以上  
の犬を飼っている人は、犬の登録  
と狂犬病予防注射が義務づけられて  
います。

### ●登録

登録は、役場環境衛生係もしくは  
町内の動物病院でも  
行えます。登録料は  
三千円で、鑑札が交  
付されます。



また、登録している人の町内での  
住所変更、飼い主の変更、飼い犬が  
死亡した際は、登録内容変更の届出  
が必要になります。町外から転入し  
てきた人は、転入の手続きが必要で  
すので、登録を証明する鑑札を持っ  
て役場環境衛生係窓口にお越しくだ  
さい。

町外へ転出する人は、転出先の役  
所へ届出をしてください。  
●狂犬病予防注射



毎年一回、  
狂犬病予防注  
射を受けなけ  
ればいけません。  
毎年春に、  
各地区公民館  
で集団注射を

行っています。  
狂犬病予防法には次のような罰則  
があります。

### 【5万円以下の罰金に処される】

- ①検査を受けない犬を輸出した者
  - ②狂犬病にかかった犬、もしくは狂  
犬病にかかった疑いのある犬につ  
いて届け出をしなかった者
  - ③②の犬を隔離しなかったもの
- 【3万円以下の罰金に処される】
- ①犬の登録をせず、鑑札を着けず、  
又は変更の届け出をしなかった者
  - ②犬の隔離について予防員が行う必  
要な指示に従わなかった者

## 放し飼いは禁止です

飼い主がつかず、犬を放し飼いに  
するため、事故や苦情が増えていま  
す。放し飼いの犬は、野犬とみなし、  
捕獲の対象となりますので犬を放さ  
ないでください。

放し飼いは法令により禁止されて  
います。けい留又は、囲いなどの中  
で飼いましょう。けい留義務違反は  
10万円以下の罰金に処されます。  
(福岡県動物の愛護及び管理に関す  
る条例)

## 散歩は毎日行いましょう

犬の大きさや種類、年齢などによ  
って必要量がそれぞれ違ってきます  
が、肥満、無駄吠え、ストレスを防  
ぐためにも毎日愛犬を運動させまし  
ょう。

散歩の際は、危険防止のために必  
ずリードを着け、離さないようにし  
ましょう。

※フン尿をさせるための散歩ではあ  
りません。運動のための散歩です。  
飼い主の責任で、フンは必ず持ち  
帰りましょう。

## 犬が嫌われないために

近所には、犬の好きな人ばかりと  
は、限りません。また、犬好きな人  
でも、犬から迷惑や危害を及ぼされ  
ると犬嫌いになってしまいます。

あなたの犬が地域や社会において  
も、愛され親しまれるために、マナ  
ー・モラルを守って責任をもって飼  
いましょう。

## 狂犬病とは

ウイルスによる非常に危険な感  
染症で、狂犬病にかかった犬から  
のかみ傷で、人やほかの動物(す  
べてのほ乳動物)に感染します。  
発病後の有効な治療法はありません。  
発病後数日以内に、ほぼ百パー  
セントが死亡します。

幸い、日本では昭和32年以降、  
その発生は見られませんが、諸外  
国では依然として発生し、アメリ  
カでは、キツネ、アライグマ、ス  
カンク、コウモリまでもが感染源  
となっています。

輸入動物が増えている今、いつ  
発生してもおかしくない病気で  
す。このため、生後91日以上す  
べての犬に年一回の予防注射が法  
律で義務づけられているのです。

狂犬病以外にも動物から人に感  
染する病気「動物由来感染症」は  
世界中で二百種類くらいあると言  
われています。主な感染症として  
は、オウム病、レプトスピラ症、  
パストレラ症、トキソプラズマ症、  
犬回虫幼虫移行症、皮膚糸状菌症  
などがあります。

飼っている動物からすぐに病気  
が感染すると不安になるよりも衛  
生的で適正な飼育をし、感染予防  
に努めることが大切です。



## 室内飼いのすすめ

「他人の家の庭に、フンや尿をして臭い」「公園の砂場にフンをするため、大腸菌が発生し、子どもたちの安全がおびやかされている」「鳴き声がるさい」などの苦情が多く寄せられています。

猫には、犬のように、登録や予防注射、けい留の義務はありません。だからといって猫を好き勝手にさせておくと、近所とのトラブルの原因になったり、交通事故にあったりする可能性も出てきます。

また、猫の6割は白血病やエイズにかかっているという統計もありますので、病気になることも考えられます。

後悔しないためにも、猫は室内で飼うようにしましょう。

### ●室内飼いの利点

- ▽伝染性の病気を予防できる
- ▽けんかによる傷を防げる
- ▽交通事故の心配がなくなる
- ▽近隣の迷惑を防げる
- ▽虐待や捕獲の心配がなくなる
- ▽ノミやダニを防げる
- ▽排泄物による環境汚染を防止できる

## 室内飼いをするために

- ①トイレのしつけをしましょう
- ②立体的な運動ができるように配慮しましょう
- ③よく遊びましょう
- ④猫にとっての危険なものを排除しましょう

猫はエサが充分与えられていれば特に広い空間を必要としません。子猫の時から、その習性に充分配慮してやれば室内飼いにしても比較的狭い縄張りで満足できるものなので、猫にとってストレスになることもありません。すでに室外飼いに慣れた猫を室内飼いにするのは、容易ではありませんが、矯正していくことは可能です。

どうしても室内飼いの出来ない場合は、排泄は家の中で済ませ、迷子札を必ず付け、夜は外出させないようにしましょう。迷子になり、家

に帰れなくなった猫は、のら猫になったり、事故にあったり、病気になることになり決して幸せではありません。

## 不妊去勢手術をしましょう

猫は一度の出産で3〜5匹の子猫を産みます。そして発情期は年に数回訪れます。生まれた子猫に責任が持てないのであれば、室内飼い・室外飼いかかわらず、不妊去勢手術を徹底してください。

発情期のオス猫は非常に強いにおいのする尿をあちこちに吹きかけた

り、メス猫は毎日のように甲高い声で鳴き続けたりしますが、手術をすることによってこれらの問題行動は解消されます。

「自然に反するから」「かわいそうだから」という人がいますが、それだけでは片づけられません。実際に捨てられる猫の多くは子猫たちです。猫の幸せを考え、飼い主として最善な方法をとってください。

かわいい猫も飼い方によっては、他人に迷惑や危害を及ぼします。日ごろから正しい飼育を心がけ、最後まで責任を持って飼いましょう。

## のら猫にエサを与える行為について



お腹を減らしたのら猫にエサをやる優しい気持ち、人間として大切なことだと思います。しかし、ちょっと待ってください。決まった飼い主のいないのら猫は、ところかまわずフンをしたり、ゴミ置き場を散らかしたり、家の中に入って食べ物を取ったり、いろいろな迷惑を与えます。

また、エサを求めてほかからも猫が集まってきたり、子猫を産んで増えたりしてしまいます。そうすると被害や迷惑も大きくなり、結果として猫嫌いな人を増やし、猫たちは、ますます住みにくくなってしまいます。

飼うなら、責任をもって、他人に迷惑をかけないように飼いましょう。エサを与えるだけでなく、積極的にフンの始末も行いましょう。これが、近隣とのトラブルを減らし、猫に対する理解を深める第一歩なのです。



## 焼き加減はどう？

### 遠賀川を知る講座

11月23日、歴史資料館の「遠賀川を知る講座」の受講者が、南部公民館でどんぐりクッキーづくりに挑戦しました。今回は3回コースの最終日で、第1日目に明神ヶ辻山で採取したドングリのアクを抜き、すりつぶして薄く伸ばしたものを、たき火で焼き上げました。

親子で参加した山下郁代さん（中央）は「ドングリ拾いから、調理の仕方が分かり楽しかったです。最初はその気ではなかった子どもが、回を重ねるごとにすすんで参加するようになりました。」と話してくれました。

さて、肝心の手作りクッキーのお味は？



## 心の花は満開です

### 伊左座小学校人権の花運動感謝状贈呈式

11月6日、北九州人権擁護委員協議会は、人権の花運動に取り組み、一生懸命ひまわりの花を育てた伊左座小学校3年生67人に感謝状とサッカーボールなどの記念品を贈りました。人権の花運動は、人権の花「ひまわり」を育てることを通して、子どもたちの情操を豊かにし、優しい思いやりの心を育てようとする運動です。

感謝状をもらって、「ひまわりのように優しく、仲良くします」と誓った子どもたち。子どもたちの心には人権を守る大きな花が咲いたようです。



11月9日、南部公民館で伊左座校区世代間交流発表会が開かれました。昨年、みずほ区で行われた発表会が、今年は伊左座校区を挙げて実施されました。発表者が身近な人たちということもあり、会場には150人を超える人が集まりました。

今回のテーマは「私の一番大切なもの」。小学生から高齢者までの12人が意見を発表しました。その後、交流シンポジウムが行われ、それぞれが発表した大切なもの「あいさつ」から「生命の尊厳」について意見交換をしました。

小学生には少し難しいところもありましたが、世代の異なる人たちと意見を交換することで、お互いを理解しあい、人間関係を深めるいい機会となりました。

一番大切なものって

世代間交流発表会





## 水巻町表彰式

11月3日、中央公民館で町行政などに功労のあった人に対する表彰が行われました。表彰を受けた人は、次のとおりです。

### ●永年勤続功労者（敬称略）

山本一昭（町議会議員）、小田憲一（町議会議員）、白石雄二（町議会議員）、秋山和弘（区長）、江藤信義（固定資産評価審査委員会委員）、出利葉義孝（消防団員）入江雅道（消防団員）、野口秀克（消防団員）、山本正志（表彰審査委員会委員）、中野一郎（青少年問題協議会推進委員）、母里武徳（教育長）



## オランダ慰霊団来町

11月8日に、オランダ旧捕虜及び家族の会（EKNJ）とJINの会、櫻の会の会員が、17日には、対日道義的債務基金（JES）が古賀の十字架の塔を訪れ、献花式を行いました。



11月13・14日、子育て支援センターが探検スペースに変身しました。いつも飲んでいる牛乳やジュースのパックで作られた家に子どもたちは大喜びしていました。



## 動き始めた堀川再生

### わいが堀川塾

11月30日、中央公民館で「わいが堀川塾」が開かれました。堀川の再生を考えるために、堀川が流れる水巻町・中間市・北九州市と県北九州土木事務所が連携し、平成13年から行っているシンポジウムです。

オープニングでは、いまからしげるさんのライブ演奏にあわせて吉田小学校の児童がダンスを披露。基調講演、堀川再生に取り組む人たちによるパネルディスカッションが行われ、活動報告や今後の展望について意見を交換しました。



## 柔らかすぎる 吉田小学校モンゴルの子どもたちと交流

10月30日、吉田小学校にモンゴル国立舞踊学校の子ども5人が訪れました。吉田小学校の児童が竹馬や剣道などを紹介し、モンゴルの子どもたちも民族舞踊や馬頭琴の演奏などを披露しました。

特に、初めて見るアクロバットの演技に、児童たちはびっくり。「どうしたら体が柔らかくなるのですか」という質問も飛び出すほどでした。

# みんなの ひるば

読者の皆さんが  
つくるページです

地域の出来事やサークル・講座のお誘い、日ごろ感じていること、イラスト、広報へのご意見・ご感想などを寄せください。  
● 問い合わせ・役場広報広聴係 ☎ 201局 4321番へ

## 空き缶のリングブルを集めています

● 猪熊小学校国際交流・ボランティアクラブ



リングブルを集めました。が、まだまだ足りません。そこで、広く水巻町のみなさんにも声をかけ、たくさん集めたいと思います。

車椅子1台を寄付するためには六百キログラムのリングブルが必要です。ぜひ多くの方のご協力をお願いします！  
● 好意により次のところに、リングブルを集める箱を置いていきます。

● ダイエー水巻店  
● 水巻町図書館  
● 岡部商店  
● こがねや  
● 水巻町役場

こんにちは！私たちは、猪熊小学校国際交流・ボランティアクラブです。  
私たちは、4月から、足の不自由な人に車椅子を贈ろうと考え、空き缶のリングブルを集めています。学校のみならずにも呼びかけ、たくさん

たくさんの方のリングブルを入れてください。よろしくお願います。

## がん検査最前線セミナー 新しいがん診断法PETとは

がんは小さなうちに治す時代です。がんの超早期発見を可能にするPET検査についてのセミナーを開催します。

● とき 12月18日(木)

午後2時～4時

● ところ 北九州芸術劇場

(小倉北区室町)

● 参加料 無料

● 申し込み・問い合わせ

(財)西日本産業衛生会 ☎ 59

1局 2530番

## イラスト



● 安部寛理さん (頃未南)

## こんげつのわんこ

ペット紹介コーナー



● 名前 ラグ (平成15年9月14日生)  
● 性別 オス

生後1か月半のかわいいさかりに、ラグビ一大好き一家と縁があって、名前は「ラグちゃん！」

庭を走り回るのが大好き。チャームポイントは白い「まゆ毛」です。わかるかな!? みなさん、ヨロシクネ! (立屋敷 加形 伸二)

vol.39

## 本当は教えたくない おいしいおかずレシピ



### ごま風味の豚汁

材料・2人分

豚肩ロース薄切り肉 50グラム  
ごぼう 80グラム  
里芋 150グラム  
にんじん 75グラム  
わけぎ 50グラム  
だし 2.5カップ  
みそ・すり黒ごま 各大さじ1.5

● 1人分 224キロカロリー  
塩分 1.9グラム

### 作り方

- ① 豚肉は一口大に切る。
- ② ごぼうは5mm厚さに斜めに切って水にさらし、水けをきる。里芋は皮を除いて2cm角に切る。にんじんは5mm厚さのいちょう切りにし、さっとゆでる。わけぎは1cm幅の小口切りにする。
- ③ なべにだしと肉、ごぼう、にんじんを入れて煮立て、弱火にしてアクを除いて5分ほど煮、里芋を加えてさらに5分煮る。
- ④ みそとすりごまを混ぜて煮汁を少量加えてとき、なべに加える。わけぎを加えて火を消す。

### 料理一口メモ

ごまに含まれる栄養素の約50%は脂質、約20%が良質のたんぱく質です。さらにカルシウムなどのミネラルやビタミン類も豊富です。



**第2回中学校サンドバレーボール交流会**

11月1日 ● サンド広場 ● 参加者 62人

Aパート ①ナタデココ ②爆発戦隊・ローリングス Bパート  
 ①日変り弁当 ②凸凸・ジェニファーズ

**第22回ゲートボール選手権大会**

11月14日 ● 唐熊ゲートボール場 ● 参加者 15人

①水巻町同好会Cチーム ②水巻町同好会Aチーム ③水巻町同好会Bチーム

**水巻ビーチボールバレー西日本大会**

11月23日 ● 町民体育館 ● 参加者 503人

【女子】Aパート ①ビームス ②スマイリー Bパート ①ペパーズB ②エムツーレディーズ Cパート ①B.E.E.R.'S ②チャリーズエンジェル1 Dパート ①ハッピーズ ②さくら 【男子】Aパート ①ペパーボーイズA ②スペアーズ

Bパート ①腐ったみかんズ ②ペパーボーイズB

**第27回ママさんバレーボール選手権大会**

11月16日 ● 町民体育館 ● 参加者 90人

①水巻球友A ②伊左座

**第18回スポーツ少年団駅伝・マラソン大会**

11月23日 ● 総合運動公園 ● 参加者 367人

● 駅伝【男子】 ①伊左座ソフトボール少年団 ②宮尾台ミニバスケットボール少年団 ③頃末水泳少年団 【女子】 ①吉田水泳少年団 ②頃末水泳少年団 ③伊左座バレーボール少年団

● マラソン【男子】 ▶ 1年 ①大上光太郎 ②田中博之 ③吉松賢利 ▶ 2年 ①沢田智哉 ②岸本直也 ③中園友也 ▶ 3年 ①橋本壮汰 ②増田将二 ③有吉俊平 ▶ 4年 ①笠井良平 ②金子大志 ③寺本翔太 ▶ 5年 ①濱翔太 ②西涼太 ③木元健太 ▶ 6年 ①高橋崇真 ②上田大路 ③永富裕己 【女子】 ▶ 1年 ①中溝春菜 ②長谷川恵実 ③皆川萌絵 ▶ 2年 ①前田ももこ ②信岡素香 ③三船諒子 ▶ 3年 ①河野美咲 ②井上和香 ③内田麻衣子 ▶ 4年 ①藤野ひかり ②原田真鈴 ③信岡彩香 ▶ 5年 ①藤野ひとみ ②原結花 ③橋本晴 ▶ 6年 ①大賀めぐみ ②橋本智代 ③松尾幸美

広報クイズ

一問勝負  
ここはどこ？

●この写真の場所はどこにあるの●

①水巻町 ②芦屋町 ③岡垣町 ④遠賀町



○ハガキにクイズの答えと住所、氏名、年齢を書いて、12月25日までに〒807-8501（住所不要）水巻町役場広報広聴係へ送ってください。

☆正解者の中から抽選で3人に500円分の図書券をプレゼントします。

11月10日号の答えと当選者

答え ①水巻町

●応募総数 10  
 ●正解総数 5

当選者 <敬称略>

▶村田幸枝 (吉田三)  
 ▶向野公弥子 (吉田一)  
 ▶橋本智代 (宮尾台)



吉田にある遠賀保健環境福祉事務所。昨年9月に遠賀保健所と遠賀福祉事務所が一緒になり、保健・医療・福祉や環境に関する総合相談窓口になっています。

伊左座ソフトボールスポーツ少年団が

ベスト16に！



10月25・26日に開催された西日本少年ソフトボール選手権大会で、伊左座ソフトボールスポーツ少年団がベスト16の好成績を収めました。

頃末小学校PTAでは、国際交流活動の一環として「ボランティア募金」に取り組んでいます。



ボランティア募金贈呈式  
 ●頃末小学校PTA

11月21日、この募金をミャンマーの学校建設に使っていただくとうとミャンマーからの留学生の一人で、現在長崎国際大学講師であるミヤツカラヤさんを招いて、募金の贈呈式を行い、ミャンマーについて話をうかがいました。

子どもたちからは、民族衣装のことや食べ物のことなど、たくさん質問が飛び出し、大変興味を持ったようです。

この募金を通して、ミャンマーの国を知ることが、自分たちの国である日本を知るきっかけになると思います。まだ始めたばかりですが、この活動が大きく育っていくことを願っています。

こんにちはは保健師です

# 痴呆について

## ▼物忘れと痴呆の違い

「物忘れ」は年を重ねると、だれにでも起こりえます。一方、「痴呆」は病気であり、単なる物忘れではありません。

	単なる物忘れ	痴呆
記憶	体験の一部を忘れてしまう (食事の内容を忘れる)	体験のすべてを忘れてしまう (食べたことを忘れる)
見当識障害	人の名前が出てこない 場所はわかる 月日はわかる	人の顔を忘れてしまう 場所がわからない 月日がわからない
判断力	判断ができる	判断ができない
計算	計算はできる	計算はできない

痴呆と物忘れとの大きな違いは、痴呆は記憶のすべてを忘れてしまうのに対し、物忘れは記憶の一部を忘れていくという点が挙げられます。

痴呆の主な症状としては、物忘れ、徘徊、妄想、不眠、拒絶などがあります。

## ▼痴呆に気づく日常の変化

次の症状は、痴呆の危険信号です。思い当たる人は、早めに受診しましょう。

- ▽ 同じことを何度も言ったり、聞いたかのように聞かされた
- ▽ 置き忘れやしまい忘れ、蛇口やガス栓の締め忘れが目立つようになった
- ▽ 以前はあった興味や関心がなくなった
- ▽ 時間や場所の感覚が不確かになった
- ▽ 物の名前が出てこなくなった
- ▽ だらしなくなった
- ▽ ささいなことでも怒りっぽくなった
- ▽ 財布やお金を盗まれたと言ったようになった

今回は、11月17日にいきいきほーるで開催された、健康講演会「物忘れと痴呆」の内容の一部を紹介いたします。

## ▼「理解」と「受容」が大切

痴呆の人は「時間・場所・人がわからない」ことによって、不安でたまらない状態にあります。妄想や徘徊などは、この「不安でたまらない」によって引き起こされるものなのです。周囲の人がこの状態を理解し受容していくことが大切です。

## ▼早めの受診を

症状がひどくなってからでは受診させるのも大変であり、本来の姿がつかめません。おかしいと思ったら早めに受診しましょう。

## ▼相談を受け付けています

痴呆ではないかと心配なとき、痴呆の人への接し方・介護方法について困っているときなど相談を受け付けています。

## ●福岡県立遠賀病院

老人性痴呆疾患センター

☎282局7031番

## ●遠賀保健福祉環境事務所

「高齢者のこころの相談」

第4金曜日 午後1時30分

☎201局4161番

## 国民年金アラカルト

# 不審な電話や郵便物にご注意ください!!



最近、年金を受給している人に対して、「社会保険庁」「社会保険事務所」「国民年金基金」「日本国民年金協会」になりすましたり、「年金相互管理センターなどの架空団体名」を名乗ったりして『年金の払い過ぎがあったので、指定の銀行口座に振り込みなさい。振り込まない場合は次回からの年金を停止する。あなたの財産を差し押さ

える。』などの電話や郵便物があり、実際に被害にあった事例も発生しています。

「社会保険庁」「社会保険事務所」「国民年金基金」「日本国民年金協会」では、過払い分の年金などを指定口座への現金振込みや郵送で返納していただくことは一切ありません。

また、電話や文書だけで一方的に年金の支払いを停止することも一切ありません。

このような不審な電話や郵便物がありましたら、直ちに社会保険事務所にご連絡ください。

問い合わせ●八幡社会保険事務所 ☎631-7961

# いきいき健康みずまき21

健康はみずからまもりいきいきと！を合い言葉に、健康づくりを推進しています

## 計画推進中！

今回は、乳幼児期の計画を紹介します。

乳幼児期では、安心して子育てができる環境づくりをめざします。そのために「健康づくりで大切なもの」「めざす姿」を定め、「めざす姿になるための目標」を次のように設定しました。(●は重点項目)

### 乳幼児期の計画

**大切なもの** 子育てに関すること

**めざす姿** 子育てにおける環境を整備する

**目標**

- 保育所の機能を強化する
- ファミリーサポート制度を新設する
- 子育て支援センターの機能を強化する
- 育児に悩む人が相談できる場を増やす
- ボランティアによる支援を充実する
- サークル活動を充実する
- 遊びに行きやすい公園にする
- 子育て支援スタッフの資質の向上をはかる



**大切なもの** 保健・医療に関すること

**めざす姿** 小児保健及び医療の充実をはかる

**目標**

- 救急医療体制を整備する
- 虫歯をなくす
- 医療施設が充実する
- かかりつけ医・歯科医・薬局を確保する
- 相談窓口を設置する
- 広報活動を充実させる
- 乳幼児健診の受診率を向上させる
- 予防接種における周知を徹底し、予防接種率を向上させる
- 虐待を減らす
- 育児に関する情報を発信する

**大切なもの**

生活習慣に関すること

**めざす姿**

生活習慣を確立する

**目標**

- 乳幼児の食生活を充実させる
- 人とのふれあい（心の健康）を充実させる
- 歯磨きの実施率を増やす

**大切なもの**

環境に関すること

**めざす姿**

きれいな川にする

**目標**

- 曲川をコイが泳ぐ川にする
- 下水道を完備する

### 重点項目を一部紹介します

「保育所の機能を強化する」一つとして、病児・病後保育ができる環境を望んでいます。病中病後、集団保育に入れられない児童を預ける施設で医師との連携をはかりながら保育するものです。

「ファミリーサポート制度」とは、育児の援助を受けたい人で行いたい人が会員となり、育児について助け合う会員組織です。

育児経験豊富な人の協力を得て、子どもの預かりや、保育園・幼稚園の送迎などをしてもらいます。お互いの関わりで、顔見知りとなり子どもと遊びに出かけたり、育児の相談に乗ってもらえたりと交流が深まるようです。

これらの制度は、親の利便性だけでなく、もう一度地域がまとまるきっかけになるのではないのでしょうか。核家族が増え、共働きで育児の協力が必要となる今、町民のみなさんで「安心して子育てができる環境」をつくっていきましょう。

●問い合わせ いきいきほーる健康推進係

☎202-3212・FAX202-3621

●示談は慎重に！  
加害者から治療費を受け取ったり、示談をすませたりすると、国保が請求できなくなります。示談をする前に、必ず国保に相談しましょう。

●問い合わせ 役場保険医療係 ☎201局4321番

●届出を忘れずに！  
国保で医療を受けるときは必ず事前に国保に連絡し、すみやかに「第三者行為による傷病届」を提出してください。



交通事故、他人の飼い犬にかまれたなど、第三者の行為によってけがや病気をしたときでも、国保が使えます。ただし、医療費は加害者で全額負担するのが原則です。国保が医療費を一時的に立て替え、あとで加害者に請求します。



I LOVE 国保  
第三者行為は  
届出を  
忘れずに！





# 生活情報

## 問い合わせ

### 水巻町役場

☎201-4321  
FAX 201-4423

### 中央公民館

☎201-0401  
FAX 201-4411

### 南部公民館

☎202-2472  
FAX 202-2473

### 総合運動公園

▷スポーツ振興係 ☎201-4000  
▷テニスコート ☎201-5757

### いきいきほーる

健康推進係 ☎202-3212  
FAX 202-3621

### 子育て支援センター

☎203-5772  
FAX 203-5806

### 児童少年相談センター

☎203-1555  
FAX 203-1553

### 図書館

☎201-5000  
FAX 201-0995

### 歴史資料館

☎201-0999  
☎202-6230

### 障害者福祉センター

☎201-0794

## クリスマス茶会

水巻町少年少女ボランティアサークル活動茶道コースの子どもたちによる茶会を開催します。お気軽にご参加ください。



- とき 12月23日(火) 午前9時30分～
- ところ 中央公民館
- 参加費 茶券1枚300円 (150枚限定)
- 問い合わせ 中央公民館

## お知らせ

忘れていませんか

児童手当・児童扶養手当現況届

児童手当および児童扶養手当の現況届は、もう済みましたか。まだ手続きが済んでいない人は、役場民生児童係で至急手続きをしてください。

●問い合わせ 役場民生児童係

役立つ情報がいっぱい

障害者ガイドブック

障害者への様々なサービスを紹介した「障害者ガイドブック」の点字版ができました。

●問い合わせ 役場障害者福祉係で無料

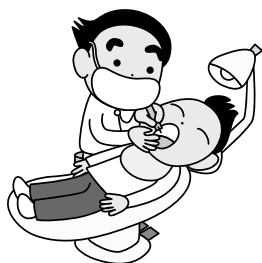

●問い合わせ 役場障害者福祉係

配布しています。

●問い合わせ 役場障害者福祉係

## 産業別最低賃金改正

県内の産業別最低賃金が12月10日、表のように改正されました。表の中にない業種は10月1日から改正されている福岡県最低賃金(時間額644円)が適用されます。

業種	1時間
製鉄業・製鋼・製鋼圧延業・鋼材製造業	753円
電気機械器具製造業	732円
輸送用機械器具製造業	747円
各種商品小売業	710円
自動車(新車)小売業	749円

福岡労働基準局 ☎(092) 411-4578

- ▽12月29日(月) 有吉歯科医院(芦屋町) ☎223局0404番
- ▽12月30日(火) 高島歯科医院(芦屋町) ☎223局1515番
- ▽12月31日(水) 和田歯科医院(岡垣町) ☎283局3311番
- ▽1月1日(木)

## 募集

●自宅がキャンパス  
放送大学学生を募集

放送大学は、テレビ・ラジオで授業を行う正規の大学です。所定の単位を修得すると「学士(教養)」の学位が取得できます。また、

- 板井歯科医院(中間市) ☎245局0056番
- ▽1月2日(金) 原野歯科医院(中間市) ☎245局5252番
- ▽1月3日(土) 若松歯科医院(芦屋町) ☎222局3333番
- 診療時間 午前10時～午後5時
- ※受診する人は事前に該当医院へ問い合わせてください。

幅広分野の科目を約三百種そろえ、1科目からでも学ぶことができます。

- 募集分野 教養学部・大学院修士科目生
- 募集期間 12月15日(月)～2月29日(日)
- 問い合わせ 放送大学北九州サテライトスペース ☎561局9879番

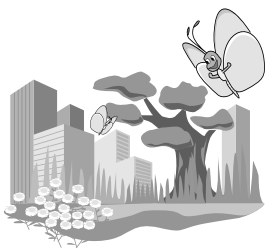

町では、快適環境整備計画(砦の里づくり構想)の一環として、自主的に町の

- 対象 快適なまちづくりに取り組む個人、団体などを表彰し、住民参加のまちづくりの推進を図っています。
- 対象 快適なまちづくりに取り組む個人、団体および企業など(他薦に限りません)
- 対象活動例 名所旧跡などの地域資源の保存活動やPR活動、イベントの開催、自主的なまちづくりの研究など
- 募集期限 12月26日(金)
- 表彰 2月下旬予定
- ※表彰された人には記念品などを贈呈します。
- 申し込み 役場企画係に用意している「水巻町まちづくり表彰推薦書」に必要事項を記入し、提出してください。(郵送、FAX可)
- 問い合わせ 役場企画係



YASUMI

ゴミ・し尿・犬猫捕獲

ゴミ収集を次の期間お休みします

1月1日(木)～4日(日)

※期間中は、一切の収集ができません。周辺住民の迷惑になりますので、ゴミは絶対に出さないでください。(ゴミカレンダーを確認してください。)

※1月5日(月)収集予定の粗大ゴミの申し込みは12月26日(金)午後5時までです。

※岡垣清掃センターへ自分でゴミを持ち込むのは12月30日(火)午前11時30分まで(犬猫等の死体処理の受け入れは、午前10時30分まで)です。持ち込む場合は搬入証明が必要となりますので、12月26日(金)午後5時までに役場環境衛生係で手続きをしてください。

●問い合わせ 役場環境衛生係

し尿収集を次の期間お休みします

12月29日(月)午後～1月4日(日)

※年末年始の来客などのため、使用量が増えると思われる家庭は、臨時収集の申し込みをすることをおすすめします。申し込みは、12月18日(木)午後5時までです。

●利用料金

人頭制世帯・従量制世帯ともに収集量により料金を決定します。(18リットルにつき190円)

●支払方法

- ▷人頭制世帯 収集時に現金で支払い
▷従量制世帯 収集時ではなく、12月分の定期収集料金とあわせて支払い

●問い合わせ 役場環境衛生係

犬猫などの捕獲・引き取りを

次の期間お休みします(緊急の場合はのぞく)

●捕獲

12月19日(金)～1月4日(日)

●引き取り

12月25日(木)～1月4日(日)

●問い合わせ 遠賀保健福祉環境事務所 201-4161

- 募集科 エクステリア工芸科(20人)、インテリアアサーピスコ(30人)、アパレル工芸科(20人)、経理事務科(40人)
●募集期間 1月13日(火)～2月6日(金)
※募集案内、応募書類などは最寄りの公共職業安定所に備えています。
●問い合わせ 費用、応募資格など詳しくは、県立小倉高等技術専門学校 961局4002番へ

芦屋町「すぎな園」の園児を募集します



すぎな園では、言語や運動発達面で遅れや心配のある子どもたちを対象に、通園、専門家による訓練や相談などに対応しています。
●対象 遠賀郡内在住で通園ができる小学校入学前の心身障害児
▽訓練 言語などに心配

のある高校入学前の心身障害児(原則保護者同伴)
▽相談 18歳未満の言語などに心配のある心身障害児(原則保護者同伴)
●内容
▽通園 日常生活の基本動作の指導や集団生活訓練(月曜日～金曜日の午前9時～午後3時)
▽訓練 言語・機能訓練士、臨床心理士による訓練(月1回程度)
▽相談 子どもの発育や発達についての相談(2か月に1回程度)
※送迎はありません。
●利用料 給食費のほか負担金が必要
▽訓練 負担金必要

▽相談 無料
●申込期限 1月15日(木)
●問い合わせ 役場障害者福祉係
NHK学園通信制高等学校生徒通信制福祉教育学生募集
【広域通信制高等学校】
普通科と選科があります。普通科は3年間で高校卒業資格が得られ、選科では、単位を取得した科目は大検の「受験科目の検定」が免除されます。
●対象 中学校卒業以上
●募集期間 2月1日(日)～4月20日(火)
【専攻科・社会福祉コース】
コミュニケーションボランティアや介護福祉士を養成します。
●対象 高校卒業業者

●募集期間 2月1日(日)～2月25日(水)
【社会福祉士養成課程】
国家資格・社会福祉士を目指します。
●対象 4年制大学を卒業した人、または、短大・高校卒業後福祉施設で2年～4年以上の相談援助業務の経験がある人
●募集期間 12月15日(月)～3月3日(水)
【生涯学習通信講座】
趣味や教養、資格から実用まで260以上の講座があり、どなたでも受講することができま。
●募集期間 随時
●問い合わせ NHK学園 151番 (042) 572局3

あなたの能力に新しい技術を職業訓練生募集



【高卒以上コース】
●募集科 プログラム設計科、自動車整備科
●定員 各20人
●対象 30歳未満の高校卒業以上の人
●訓練期間 2年
【中卒以上コース】
●募集科 エクステリア工芸科(10人)
●試験日 2月9日(月)
●募集期限 1月30日(金)
【離転職者コース】
●募集科 エクステリア工芸科(20人)、インテリアアサーピスコ(30人)、アパレル工芸科(20人)、経理事務科(40人)
●募集期間 1月13日(火)～2月6日(金)

可能性に挑戦 職業訓練生募集

学卒業見込みの人
●訓練期間 1年
●試験日 1月30日(金)
●募集期限 1月16日(金)
※募集案内、応募書類などは最寄りの公共職業安定所に備えています。
●問い合わせ 費用、応募資格など詳しくは、県立小竹高等技術専門学校 (09496) 2局6441番へ

## 「青年のじぶん」への参加者を募集します

青年の皆さん、選挙のしぐみや意義について考えてみませんか。

●とき 2月7日(土)～8日(日)

●ところ 県立社会教育総合センター(篠栗町)

●対象 県内在住で20歳～30歳くらいの人(定員50人)

●募集期限 1月13日(火)

●参加費用 無料

●問い合わせ 福岡県選挙管理委員会 ☎(092)

643局3077番

## 直方コンピュータカレッジ 学生募集

●募集科 情報システム科

(40人)、情報経理科(30人)、CAD・マルチメディア科(30人)

●対象 高校卒業以上(16年卒業見込み含む)

●試験日 2月1日(日)、22日(日)、3月7日(日)、26日(金)

●願書受付期間 1月5日(月)～28日(水)、2月2日(月)～18日(水)、2月23日(月)～3月3日(日)

(水)、3月8日(月)～22日(月)

●問い合わせ 直方コンピュータカレッジ ☎(0949)23局0200番

## 愛のおくじのありがとう(まじまじ)

社会福祉協議会

一般寄付として

梅ノ木団地西 日々谷祥生様

水仙グループ

代表 安元 幡介様

香典返しとして

吉田一 故・向野 隆正様

頃末南 故・丸山 年夫様

猪熊 故・大貝 エミ様

みずほ 故・柴岡 秀弘様

杓 故・宮田洋一郎様

新生街 故・上村ツタエ様

二 故・久保 清美様

伊左座 故・木之下岩雄様

久保 孝男様

上村 満様

木之下ミク様

## 訂正とおわび

広報みずまき11月25日号

に折り込んで配布した人権啓発冊子(第29集)に誤りがありました。

5・6・13・17ページで「伊佐座小学校」とあるのは「伊左座小学校」、6ページ「藤井彩花」とあるのは「藤井彩花」、7ページ「瀬希実」とあるのは「瀬希実」、8ページ「岡田侑」とあるのは「岡田侑」とあるのは「岡田侑」、「古森由香」とあるのは「古森由香」、15ページの「五年 渡辺麻結」とあるのは「三年 渡辺麻結」の誤りでした。

訂正しおわびします。

## 「支援費制度」の利用申請を受け付けます

支援費制度とは、障害者自らサービスを選択し、事業者と契約してサービスを利用する制度です。費用の一部を町が負担します。



●対象 身体障害者手帳を持っている人や知的障害があると判定された人で、次のサービスを受けることが必要と認められる人

ホームヘルプ、デイサービス、ショートステイ、施設サービス、グループホーム(知的障害者のみ)

●受付開始 1月7日(水)から

## 障害者有料道路割引制度が変わりました



以前は、役場で割引チケットの交付を事前に受けた後、料金所で手帳とチケットを提出して割引を受けていましたが、12月1日からは、チケットを提出せず、手帳の

提示のみで割引が受けられるようになりました。

また、ETC装置を持っている人も割引での引き落としが可能となりました。

ただし、手帳の備考欄を書きかえる必要がありますので、平成16年5月31日までに手続きをしてください。

なお、今お持ちのチケットは、平成16年5月31日まで使えます。

問い合わせ ● 役場障害者福祉係

## 車上狙い多発中

車上狙いは、県内で、一日平均100件以上発生しており、折尾署管内でも多発しています。

駐車場をはじめ、路上、コンビニエンスストア、スーパー、パチンコ店など、昼夜を問わず犯行が行われています。犯行の手口は鍵穴を壊したり、ガラスを割ったりと様々です。

### ■被害にあわないために

- ▷絶対に車内に物を置かない。
- ▷車両には盗難防止ブザーを取り付ける。
- ▷近所や町内では、知らない人にも積極的にあいさつをする。
- ▷ほんの少しの間でも油断せず、必ずエンジンキーを抜きロックする。



### 【水巻交番管内の街頭犯罪発生状況】

10月分	車上狙い	自転車盗	オートバイ盗	自販機荒らし	部品盗	強制わいせつ
	7	6	2	13	5	0
	強盗	空き巣	忍び込み	居空き	自動車盗	ひったくり
	0	4	0	0	1	0

●問い合わせ

折尾警察署街頭犯罪等抑止総合対策室 ☎691-0110



# 高齢者

# マル 得情報



問い合わせ  
役場高齢者福祉係  
☎201-4321

## 12月から介護予防プランを作成します

●「介護予防プラン」って何？

在宅で過ごしている高齢者や障害者が、健康でいきいきとした生活を送りつづけることができるように支援していくための計画です。

●これまでと何が変わったの？

これまで、ひとり暮らしの高齢者や高齢者夫婦世帯などで、福祉サービスが必要となった場合、申請後すぐにサービスを開始していました。しかし、今後は申請後に、申請者の心身の状況や環境などの情報を把握し、「介護予防プラン」に基づいてサ

ービスを開始します。

●まずは、配食サービスから

平成16年4月から配食サービスが「食の自立支援事業」に変わります。現在の配食サービス利用者の実態をみると、調理や買い物などの機会が減ることにより、心身機能が低下する例も出てきています。そのため、まずは現在配食サービスを受けている人から「介護予防プラン」を作成します。

\*現在、配食サービスを利用している人は、今月から平成16年2月までに、各在宅介護支援センターや役場職員が訪問調査に伺いますので、ご協力をお願いします。



■流行に敏感な私は、よく風邪をひきます。せきと鼻水に耐えながらこれを書いていきます。

さて、早いもので、二〇〇三年も残りわずかとなってしまいました。この時期になると、つい「忙しい」と言ってしまうのですが、この「忙」という字は心が亡くなると書きます。多忙な時こそ、自分を見失って心を亡くさないよう気をつけたいですね。みなさんも、元気でよい年をお迎えください。(山田)

■今回は、小学校の取材が多く、たくさんのお小学生と出会いがありました。

伊左座小学校では、4年生の児童たちと話をする機会があったので、「広報みずまき」を知ってますか」と尋ねてみました。広報みずまきと聞いただけではわからなかったけれど、実物を見せると「知ってる」「見たことある」という答えが返ってきました。

前月号に上級生が載っていたということもあるのかもしれませんが、小学生も見えてくるんだと思うとうれしくなりました。(船津)

この広報紙は再生紙を使用しています。



## ドメスティック・バイオレンス講座9

おとなおとな

21

水巻町では、男女共同参画社会を目指し、男女共同参画プランづくりに取り組んでいます。

### DV防止法・2

DV防止法では、被害者が更なる配偶者からの暴力により生命や身体に重大な危害を受けるおそれがあるときに、被害者の申し立てにより、裁判所が加害者に対して発する保護命令が定められています。



保護命令は次の2つで、違反した場合は、1年以下の懲役または100万円以下の罰金という罰則があります。

#### <接近禁止命令>

加害者が被害者の身辺につきまとい、住居、勤務先などの付近をはいかいすることを6か月間禁止する命令。

#### <退去命令>

加害者を2週間、被害者と住んでいる住居から退去させる命令。2週間という限度がありますが、これまでは着の身着のまま飛び出していた人が、人生の再出発に必要な荷物を整理して家を出ることができるようになりました。

／男／女／共／同／参／画／社／会／に／む／け／て／



14年12月4日生まれ (おかの台)  
好き嫌いなくよく食べる潤一くん  
このまま元気に大きく育ててね



14年12月4日生まれ (緑ヶ丘)  
たくましく、元気に育ててね



14年12月3日生まれ (吉田二)  
大きな瞳がチャームポイントの  
あゆちゃんは我が家の宝物です♥



14年12月12日生まれ (伊左座)  
いつも元気いっぱいのお兄ちゃんと  
仲良く、優しい子になってネ♥



14年12月11日生まれ (二)  
この笑顔にいつもいやされています♥  
生まれてきてくれてありがとう



14年12月10日生まれ (緑ヶ丘)  
やさしくおおらかに育ててね  
その笑顔、みんな大好きだよ♥



14年12月5日生まれ (二)  
お月様のようにやさしく、元気にあられ  
じいじ、グラン・マー好き♥好き♥

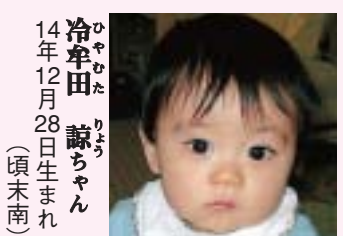

14年12月28日生まれ (頃末南)  
元気に大きくなってネ!!



14年12月25日生まれ (伊左座)  
我が家の殿様です。弟、十夢くんは、食べる  
こと大〜好き。元気でたくましく育ててネ



14年12月25日生まれ (伊左座)  
我が家の姫様です。姉、楽夢ちゃんは、  
すこおてんば。元気で優しい子に育ててネ



14年12月24日生まれ (猪熊)  
みんなに幸せをいっぱいくれて  
ありがとう♥

●● 1歳のお誕生日の前月20日までに広報広聴係へ申し込んでください ●●

## 頑張ってます!

町内で頑張っている若い人を紹介するコーナーです

初めはボランティアでしたが、  
今は、はまっています。



**プロフィール**  
吉本 美貴さん (二)  
よしもと みき  
昭和53年11月12生まれ、25歳  
さそり座・A型  
チェルノブイリ支援運動・九州

- この仕事を始めたきっかけは。  
ボランティアをしようと思ってインターネットで調べていて、偶然見つけたんです。去年の春くらいからここに関わり始めて、今年7月から専従のスタッフとして働いています。
- この仕事の内容を教えてください。  
チェルノブイリ事故の被災者への医療支援を行うための事務をしています。実際に医師と現地に行って検診のお手伝いをしたり、被災者の人たちが働く福祉工房の手工芸品を販売したりしています。
- この仕事で大変なことは。  
何でもやらなくてはいけないことですね。裏方だと思っていたんですけど、人前に出ることが多くて…。人前で話すのが苦手なので、報告会は苦勞しています。
- 仕事をしていくうえでの目標は。  
オールマイティになりたいですね。もっと自信をもって何でもこなしていけるようになりたいと思っています。
- 休日にはどんなことをして過ごしていますか。  
洗濯とか…。(笑)。あと趣味にもなるんですけど、水巻町の弓道場で高校から部活でやってる弓道をしています。
- 町民の方へ一言  
興味のある人は、気負わずにボランティアに来ていただけたらと思います。一度お気軽に遊びに来てください。