

楽しかったあのころが、
なつかしいあの顔が、
今、よみがえる。

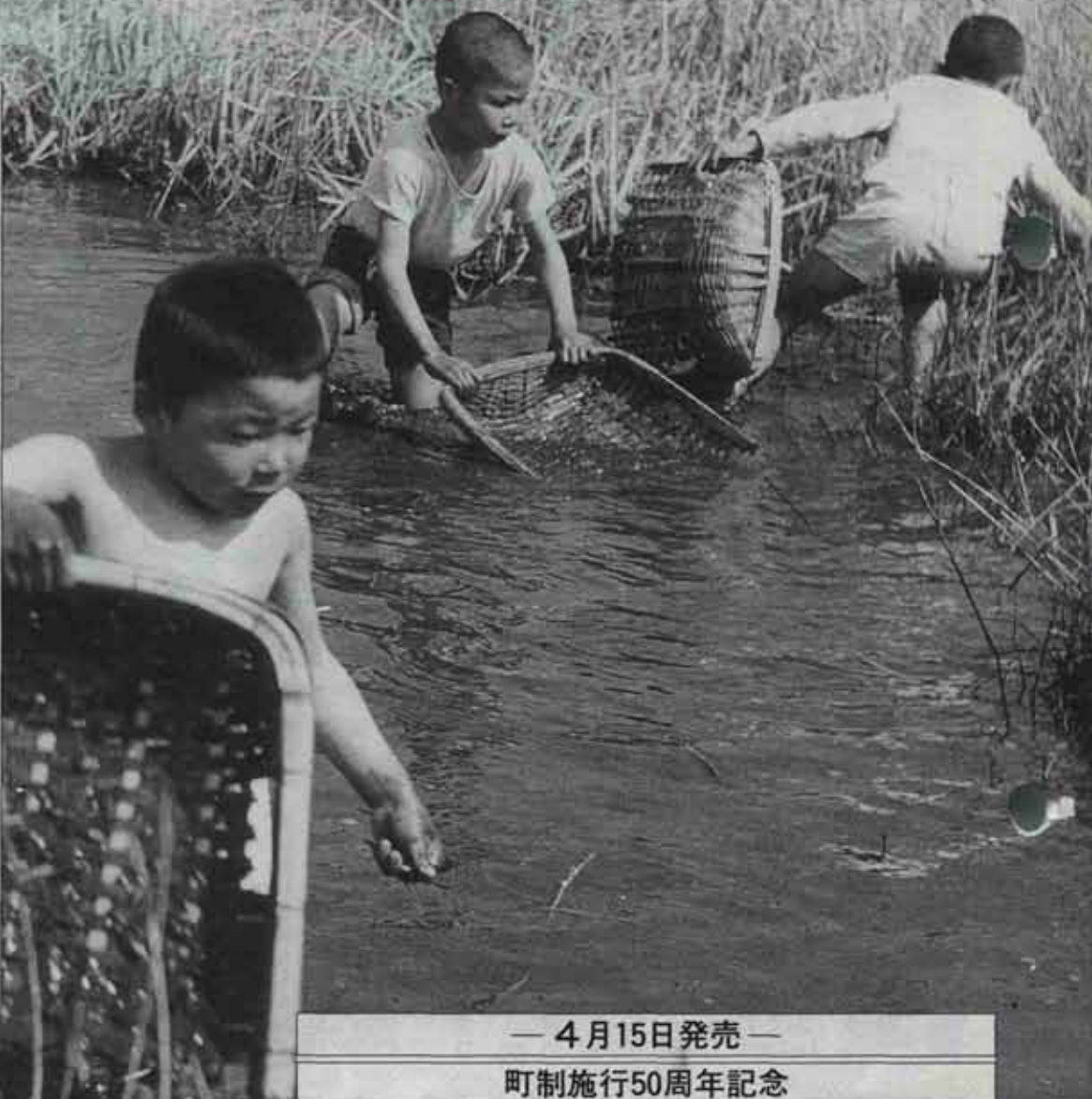

— 4月15日発売 —

町制施行50周年記念

「水巻おもいでの写真集」を出版

町制が施行されて50周年。この50周年を記念して町ではいろいろな催しがありました。記念事業最後の企画として写真集を出版しました。楽しかったあのころが、なつかしいあの顔が、タイムスリップして今、よみがえります。

- 発売日 4月15日から
- 場 所 役場企画課(庁舎2F)
- 価 格 1冊 1,500円
- 内 容 A4判 134ページ 写真 226点
- 問い合わせ 役場企画課(電話での申し込みはできません)

※販売部数に限りがあります。早めにお求めください。



●写真は吉田保育園

明神ヶ辻山に
自然公園

森林浴で町づくり

平成三年度の一般会計が、三月議会で決まりました。予算総額は六十八億六千八百六十万円で、前年度に比べ五・六八一セント、額にして三億六千四百五十万円増えています。今年のメインは、古くなった町営住宅をリフレッシュする二団地建替事業、改良住宅景観改善事業です。新規事業として、猪熊小学校講堂の防音改築や南部公民館の建設などの事業、また継続事業として、明神ヶ辻山の自然公園整備など、うるおいのある町づくりを基本にした予算が編成されました。

収入 地方交付税と 国庫支出金でやりくり

町の収入は、町税や使用料・手数料など町が自ら確保できる自主財源と、地方交付税や国・県からの支出金、町債（借入金）など他から収入する依存財源とで成り立っています。

今年度は、自主財源が予算全体の四一・八割を占めています。

固定資産税の伸びを期待

収入のなかで大きな割合を占めているのは町税です。町税の主なものは、町民税（個人・法人）と固定資産税で、この二つで町税全体の九三割を占めています。税制改正によって町民税の減税やたばこ税の減収はあるものの評価替による固定資産税の伸びが期待できるため、町税全体では五・八割の増収を見込んでいます。

使用料・手数料は、前年に比べ

九・六割伸びています。これは一昨年改定した町営住宅の傾斜家賃が二年目に入り、住宅使用料が増えたためです。

国庫支出金が大福な増

国が徴収した税金の一部を市町村へ交付するお金が地方交付税です。これは町税と並ぶ収入源です。昨年に比べ六・四割、約一億二千万円の伸びを見込んでいます。

国庫支出金は前年度に比べ、二九・九割の大幅な増を見込んでいます。これは、猪熊小学校講堂の防音改築、二団地の建設、机・頃末線の道路改良などの補助金が増えたためです。

町債は、町が国や銀行から借り入れるお金のことです。ふるさとへの丘整備事業が終了したことにより、昨年に比べると二五・一割の減額です。二団地建替事業や猪熊小学校講堂防音改築・南部公民館建設事業などに約六億三千万円の借り入れを予定しています。

平成3年度 一般会計予算の内訳

その他 (3.7%)	議会費 1億4,798万円
	農林商工費 8,903万円
	予備費 1,500万円
災害復旧費 1億2,917万円 (1.9%)	
消防費 2億3,201万円 (3.4%)	
労働費 2億2,941万円 (3.3%)	



平成3年度 一般会計のおもな事業

単位未満切捨

〔総務費〕

- 印鑑処理・住居表示システム開発など 1,442万円

〔民生費〕

- 身障・老人家庭奉仕員派遣事業委託 1,332万円
- 高齢者能力活用事業委託 421万円
- 国民健康保険特別会計へ 4,218万円

〔衛生費〕

- 健康まつり 210万円
- 健康診査・がん検診委託 2,241万円
- ごみ収集などの処理 2,608万円
- 老人保健特別会計へ 1億892万円

〔労働費〕

- 失業対策事業 940万円
- 特定地域開発就労事業 1億7,890万円

〔農林水産費〕

- 農業用排水路底張りなど 2,000万円

〔土木費〕

- 町道の新設・改良 1億9,130万円
- 伊左座公園用地の買収など 5,911万円
- 緑化の推進 477万円
- 遠賀川河川敷公園・総合運動公園の維持管理 3,793万円
- 県道整備の負担金 4,173万円
- 明神ヶ辻山自然公園の整備事業 9,695万円
- 公共下水道整備事業 1,447万円
- 町営住宅の補修と修繕 1億2,975万円
- 二団地の建替事業 5億3,492万円
- 高松団地の景観改善事業 2億3,216万円

〔教育費〕

- 小・中学校の施設整備 4,580万円
- 猪熊小学校講堂防音改善事業 3億295万円
- 伊左座小学校大規模改造事業 4,235万円
- 水巻まちづくり・すこやか学習事業 300万円
- 南部公民館建設事業 1億3,786万円
- 吉田グラウンドのネット増設 1,610万円

〔災害復旧費〕

- 鉱害復旧事業 1億2,917万円

一般会計…68億6,806万円



支出 明神ヶ辻山の自然公園整備と二団地の建替が目玉

うるおいのある町づくりを進めるため、明神ヶ辻山一帯の自然緑地に遊歩道や展望台などを作り、自然公園として整備します。

また、昭和六十三年度からスタートした二団地建替事業も今年度で完了します。今年約五億円を投じ最後の五十六戸を建設、総戸数百二十四戸の中層住宅・二団地が完成します。

高松団地がイメージアップ

今年の新規事業としては、猪熊小学校講堂防音改善事業(クラブハウスを併設)、南部公民館建設事業などが計上されました。

継続事業として、平成二年度から五年計画で進められている改良住宅景観改良事業があります。こ



れは、町営住宅の快適な居住空間づくりのために、屋根や外壁、周辺の公園などを整備するものです。約二億三千万円をかけて高松団地が変わります。このほか、健康まつりや萩・頃末線道路改良事業、伊左座小学校大規模改造事業などが計上されました。

公債費は、総合運動公園建設など大型事業の借入金の返済が始まっているため、前年度に比べ約一億七千万円増えています。

4月21日です。

今回の選挙で 投票できる人

今回の選挙で投票できる人は、昭和46年4月22日までに生まれた人で、平成3年1月15日までに転入届をし、引き続き住民基本台帳に記載されている人です。
4月9日以降に町内転居の届出をした人は、転居前の住所地の投票所で投票してください。

投票所の入場券は 前日までに郵送します

投票所の入場券は、投票日の前日までに郵送します。入場券には

特別会計・企業会計…45億2,744万円

国民健康保険特別会計	16億1,361万円
老人保健特別会計	21億1,269万円
下水道特別会計	1億1,837万円
水道事業会計	6億8,278万円

投票用紙には候補者の 名前だけを書いてください

投票用紙には、あなたの選んだ候補者の氏名を書いてください。候補者の氏名以外のことを書くとは無効になることがあります。
【代理投票・点字投票】

あなたが投票できる投票所が書いてあります。投票の前にもう一度確かめてください。

入場券をなくした人や、入場券が届かなかった人は、投票日に「印かん」を持って投票所の事故係に申し出てください。再発行します。

特別会計と企業会計は、一般会計とは別に構成され、独立採算が基本です。
農業共済特別会計は、今年度から運営・中間広域行政事務組合の事務に組み込まれました。

国民健康保険

医療費の伸びを 繰入金でカバー



自営業の人や、退職者の医療を給付する会計です。

予算額は十六億一千三百六十一万円、前年度に比べ一・八割、二千八百三十二万円の増となっております。昨年の制度改正などによって、老人保健への拠出金がわずかに減ったものの、国保で支出する保険給付費は、依然増加の傾向にあります。高齢化にともない今後、老人保健拠出金の増加が予想され、厳しい財政運営が続いています。支出のうち九五・二割は、保険給付費と老人保健への拠出金が占めています。

税率は据え置き 賦課限度額を引き上げ

医療費を支える収入は、保険税

と国の支出金、社会保険からの交付金が主な財源です。

加入者の高齢化にともなって、医療費は毎年増え続けていますが納税者の税負担は、すでに限界にきています。

今年も前年に引き続き税率を据え置くことにしました。ただし、賦課限度額は四十二万円から二万円の引き上げで、四十四万円になりました。

今年度は、一般会計から四千二百十八万円、基金から三千八百万円繰り入れを予定しています。

老人保健

一人当たりの医療費は 九十万八千円の見込み



七十歳以上のお年寄りの医療費をまかなうための会計です。

高齢化が進み、対象者と医療費の増加が予想されるため、今年度



投票日 投票口は

■問い合わせ:水巻町選挙管理委員会 ☎201-4321

あなたの投票所はここです
投票時間:午前7時~午後6時

投票所名	場 所	地 区 名
第1投票所	水巻町立 伊左座小学校講堂	立屋敷、伊左座、みずほ団地、二二団地、 二町住、下二、下二町住、人江興産、林住宅
第2投票所	水巻町 第2保育所	古田一、古田二、古田団地、宮尾台
第3投票所	水巻町身体障害者 福祉センター	古田三、美吉野団地、鯉口団地 鯉口分譲団地
第4投票所	水巻町中央公民館 大ホール	頃末南、頃末北、机、高尾団地 中央区
第5投票所	水巻町 第3保育所	古賀、新生街、梅ノ木団地東 梅ノ木団地西、古賀団地
第6投票所	水巻町民体育館	高松団地、おかの台
第7投票所	水巻町立 猪熊小学校講堂	樋口、猪熊、猪熊町住

身体障害などで字を書くことができない人は「代理投票」を、視覚障害の人は「点字投票」をすることが出来ます。希望する人は係に申し出てください。

投票日に投票できない人は不在者投票ができます

仕事や旅行、入院などで投票日に投票できない人は、不在者投票ができます。「印かん」を持って役場一階の一〇一会議室(選挙管理委員会)へおいでください。指定病院に入院中の人は、その病院で投票することができます。

【不在者投票の期間】

4月16日~4月20日
午前8時30分から午後5時まで

郵便による不在者投票は証明書が必要です

自宅に寝たきりでいる人など、身体障害のため投票所に行けない人は、郵便で投票することができます。郵便投票をするには、前もって証明書の交付を受けておかなければなりません。

立候補届出の受付

●とき 4月16日8時30分~17時
●ところ 役場302会議室

住宅団地の汚水を処理するための会計です。
予算額は、前年度に比べ二四・五割増の一億一千八百三十七万円です。
支出の主なもの、下水処理場の管理委託料が二千九百五十五万円、電気代などの光熱水費と施設の維持補修費が三千八百四十九万円、基金積立が三千七百十三万円です。



**下水道
2,755戸の汚水を処理します**

の予算額は、前年度に比べ一八・八割と大幅に増え、二十一億二千二百六十九万円を見込みました。支出のうち九九・八割を占める医療費は、対象者二千三百七十七人、一人当たりの医療費九十万八千円として見込んでいます。
収入は、七〇割が健康保険からの交付金で、二〇割が国、残りを町と県で負担しています。
一般会計からの繰り入れは、一億八百九十二万円です。

水道事業経営のために設けられた、独立採算制の会計です。
今年予算額は、住宅建設などによる給水件数の増加が予想されるため、前年度に比べ四・一割増の六億八千二百七十八万円を見込んでいます。
このうち、五千五百三十八万円は資本費で、将来に向けての施設整備や借入金返済に充てます。残りの六億二千七百四十万円は給水のための費用です。今年度は総配水量を三百十立方メートル、給水戸数一万六百五十戸で計画しています。
収入の大部分は、みなさんからの水道使用料で、支出の六二割を原水の購入費が占めています。



**水道
1万650戸の
家庭に給水します**

収入は、全体の六四・四割にあたる使用料七千六百二十二万円と基金利子三千七百十三万円が主なものです。今年度は不足が見込まれる五百万円を基金からの繰り入れでまかさないです。



町がきれいになりました

頃末スポーツ少年団のクリーン作戦

「ごみのないきれいな町、それがぼくたちの願い。—3月10日、卒団を記念して頃末スポーツ少年団4団（野球・水泳・バレー・剣道）が合同で校区内の空きカン拾いを行いました。

午前9時、頃末小学校の校庭に集まった190人は、4班に分かれゴミ袋を手に学校を出発。空き地や側溝、駅の周りなど、2時間にわたってクリーン作戦を展開、1トトラック2台分の空きカンを集めました。

山と積まれた空きカンを前に、団員たちは、これからも町をきれいにしようと誓いながら解散しました。

「シンナーの取り扱いには、十分気をつけてください。」……3月22日、青少年問題協議会と関係者ら25人が、町内の塗装店や自動車修理工場を訪問、シンナーの保管管理の徹底を呼びかけました。

町長や折尾署、小中学校の先生たちも加わった四つの班は、シンナー保管業者に管理徹底を求める要請文や「シンナー乱用防止宣言事業所」と書かれたステッカーを配りました。

この日訪問した業者のうち約7割が、以前シンナーの盗難にあっていることがわかり関係者を驚かせました。激増する青少年のシンナー乱用を未然に防ぐためにお互いが一致協力していくことを確認しました。
(や)



大丈夫ですか？ シンナーの管理

ユニークな生活排水の処理方法を視察に3月14日、海外研修団の一行が水巻町を訪れました。

この研修団は、国際協力事業団が招いたもので、エジプト、ブラジル、象牙海岸共和国、マレーシアなど8か国の専門員と関係者ら13人です。

エジプトのサイエドゥさんを団長とする一行は町長を表敬訪問、カタコトの日本語で「ヨロシク、オネガイシマス。」とあいさつ。

中央公民館で町の概要説明を受けた後、土壌浄化法で排水を処理している二団地、回転円板方式の総合運動公園、最後に高松下水処理場を視察し、研修を終えました。折からの寒さに、南の国の研修生は、少々こたえたようです。

まちの わだい

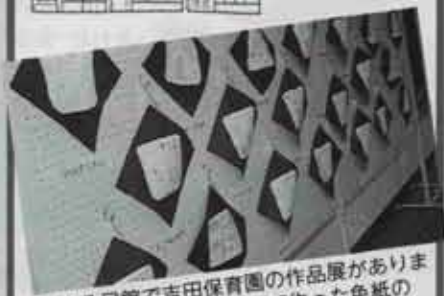

中央公民館で吉田保育園の作品展がありました。(牛乳パックをすいて作った色紙の作品です)



「家庭で簡単にできるドレッシングです」
3月8日、介護教室の一コマです。

元気な赤ちゃん



井上優春ちゃん
2年4月7日生まれ
(奥野 彰恵)さんの長女



森重康平くん
2年4月28日生まれ
(祐神 加代子)さんの長男

だれにでもニコニコ
愛敬の良い優春ちゃん
その笑顔を忘れず素直で優しい
女の子に育ってネ。
(頃末一三三の九)

いたずら好きで
ちよっぴり甘えんぼうの康平
でも、かわいい
うちの王子さまです。
(机九一〇)

掲載を希望する人は、誕生日の前月20日までに
応募係へ申し込んでください。(毎月2人まで)



海外の研修団 町内の浄化施設を 視察！

がんばりました。



バドミントン
選手権大会

ラケットさばきも鮮やかに

3月10日、町民体育館でバドミントン選手権大会が102人の参加で行われました。結果は次のとおりです。

- 男子W A級①玉村秀雄・大谷和雄
②川崎一典・松下良治B級①西村勝年・西村敏彦②志賀和幸・佐藤進一
- 女子W A級①江口和子・矢野一葉
②清家千代・中村三重子B級①石本啓子・石本友美②山口恵子・野辺加代子

87人が 技を競う

スポーツ少年団
空手道
競技大会



3月17日、武道館でスポーツ少年団の空手道競技大会が行われ、小・中学生87人が日ごろ鍛えた技を競いました。

- 小学生低学年 ①蔵内奈月②柴田剛
組手①蔵内奈月②久保義博
- 小学生高学年 ①矢羽田祐子②井中優希子 組手①矢羽田祐子②蔵内圭
- 中学生 ①池田雄②石川貴志
- 初級 ①山崎真吾②末富将也



豆ランナーが大集合

3月21日、遠賀町総合運動公園で北九州地区スポーツ少年団駅伝競争大会が449人の参加で行われました。水巻町は二つの少年団が出場、頃末水泳が低学生の部で1位に入賞しました。

乳歯といっても虫歯は禁物、歯並びが悪くなる原因にも……3月14日、三歳児の親子を対象に「母と子のむし歯予防のつどい」が、遠賀保健所で開かれました。

虫歯になりやすきテストやフッ素洗口などが行われた会場では、ピンクのユニフォームを着た衛生士さんが右往左往、子供たちの泣き声が響きます。

「幼児はとにかく歯磨きが大嫌い、習慣がつくまで根気よく頑張ってください。」と指導の先生。お母さんたちは、先生の診察や正しい歯の磨き方の個別指導に熱心に耳を傾けていました。



アーンして… 痛くないでしょう

母と子の
むし歯予防のつどい



大きくなって 帰って来てね 河口堰でサケを放流

遠賀川河口堰で3月21日、サケの放流が行われました。

この放流は、「遠賀川に鮭を呼び戻す会」が毎年行っているもので、今年で6回目になります。

この日放流されたサケは、同会が北海道から取り寄せた卵を孵化させ、井戸水で約100日間かけて育てたもので、体長6センチメートルほどの稚魚約1万5,000匹。

小雨の中、小さなポリバケツに分け、親子連れなど約20人の参加者が、河口堰の魚道にやさしく放流しました。

稚魚たちは、これからオホーツク海へ向かい、自然とたたかいながら成長します。産卵のため再びこの川を訪れるのは4年後のこと。帰って来る日が楽しみですね。

3月23日・24日の2日間、中央公民館の視聴覚室で16ミリ映写機の操作技術講習会が11人の受講で開かれました。

1日目は講義と実技映画のあと、いよいよ映写機を使った実技講習です。フィルムのセットやピント合わせなど、慣れない手つきで映写機を操作するのは、初めて参加の藤田昌俊さん（猪熊）。「先生の前での操作は、あがってしまいました。」と言。

「機械のしくみは昔と変わらないが、操作は楽になりました。」と語るのは、若いころ一坑の映画館で36ミリ映写機を扱っていた赤木佳太郎さん（吉田団地）。

テストには、もちろん全員合格し、認定証が渡されました。



操作が簡単に なりました

16ミリ映写機の
操作技術講習会

こころちは保健婦です

ニコニコペースで歩こう会の 総会が開かれました。

グルグルコースを
新しく設けます

ニコニコペースで歩こう会の第
三回総会が二月十八日、町中央公
民館で開かれました。

出席者は約三十人でした。毎月
第一月曜日の午前中に実施してい
る歩こう会に対して、活発な意見
が出されました。

現在の速いコース（いちようコ
ース）と遅いコース（コスモスコ
ース）に加えて、初めて参加する
人のために、周回コース（グルグ
ルコース）を新しく設けることに
なりました。

周回コースは、一キロメートル
から一・五キロメートルの距離で
す。このコースでは、おもに歩き
方や正しい脈のとり方を中心に学
習します。まずは、歩くことを生
活の中に取りこんで、楽しく歩い
ていただきたいと思えます。

また、平成三年度からは、希望
者には、歩く前に血圧測定をする
ようになりました。気軽に参加し
てください。



アンケートの結果

Q1 歩こう会に参加した理由は？

健康のため	20人
気分転換のため	4人
知人・友人がすすめるから	1人
仲間づくりのため	4人
その他	0人

※複数回答あり

Q2 歩こう会のほかにどれくらい歩いていますか。

週に4回以上	7人
週に1～3回	11人
0回	3人

Q3 1回にどれくらい歩いていますか。

30分未満	1人
30分以上60分未満	5人
60分以上	7人
回答なし	8人

Q4 歩こう会に参加してよかったことは？

長時間歩いても平気	14人
階段の上り下りが楽	3人
検診の結果がよくなった	1人
回答なし	3人

アンケートの結果が まとめられました

総会当日の出席者にアンケート
を実施しました。アンケートには
二十一人が答えてくださいまし
た。結果は右の表のとおりです。

回答者の年齢は、七十代が四人、
六十代が九人、五十代が七人、四

十代が一人です。このうち、約七
割が女性でした。

健康対策課では、みなさんの前
向きの意見をとり入れて、よりよ
い歩こう会にしていきたいと思
います。こんなコース、あんなコ
ース、いろいろ歩いてみたいコ
ースはありませんか。ただ今、コ
ースを募集しています。

(の)

I Love 国保... ⑤

こんな給付が 受けられます。



療養の給付

病気やけがをしたとき、病院の窓口
で保険証を提出すれば、医療費の3割
（一部負担金）を支払うだけで、残り
の7割は国保が負担します。

ただし、⑧（退職者医療）の本人の
一部負担金は2割、その被扶養者は3
割（入院の場合は2割）です。

療養費の支給

次の場合には、一度全額支払ったあ

とで、その7割または8割分の払い戻し
が受けられます。

- ①急病でやむをえず国保を取り扱って
いない病院にかつぎこまれたり、保険証
をもたずに治療を受けたとき
- ②医師の指示で、あんま、ハリ、灸など
を受けたり、骨折やねんざなどで柔道
整復師の施術を受けたとき
- ③輸血のための生血代
- ④医師が必要と認めたコルセット・ギブ
スなどの治療装具代など

⑤基準看護を行っていない病院で、病
気が特に重いとが、手術の直後で起き上
がれないような場合の付き添い看護の
費用

⑥重病人の入院、転院などの移送の費用

高額療養費の支給

医療費が高額になり、負担した額が一
定額を超えると、超えた分を国保が支給
します。（詳しくは次号に掲載します）

助産費の支給

国保の被保険者が出産したときは、助
産費（13万円）が支給されます。（ほか
の保険が適用される場合は除かれます）

葬祭費の支給

国保の被保険者が死亡したときは、葬
祭費（1万円）が支給されます。

国保で受けられない診療

仕事上のけがや病気、美容整形、正常
な妊娠・お産、歯列矯正、健康診断、け
んがなどが原因のけがや病気などは、国
保による診療が受けられません。



町営住宅の入居者を募集します。

●平成3年度 町営住宅(空家)入居募集戸数

団地名		種別	構造	間取り	家賃	募集戸数
高松団地	A	1~8棟 9~10棟 (3~5階)	1・2種混合	中耐5階建 4.5-4.5-6DK 6-4.5-4.5DK	16,000円 ~17,000円	常時募集中
	B	9~10棟 (1~2階) 11~24棟	1・2種混合	中耐5階建 6-4.5-4.5DK 6-6-6DK	17,000円 ~23,000円	7
鯉口団地		1・2種混合	中耐5階建	6-6-6DK	20,000円 ~21,000円	7
吉田団地	5階建	1・2種混合	中耐5階建	6-6DK 6-4.5-3DK	12,000円 ~13,500円	常時募集中
	2階建	2種	簡耐2階建	4.5-4.5-4.5K 6-4.5-3K	9,000円 ~10,500円	12
葛原町住		1種	木造平家建 簡耐平家建	6-6DK 6-4.5-3K	9,000円 ~9,300円	1
		2種	木造平家建 簡耐平家建	6-4.5K 6-4.5DK	7,700円 ~8,700円	1
野間町住 イフゼ町住		2種	簡耐2階建	6-6-6DK	19,000円 ~21,000円	2
二団地		2種	中耐4階建	6-DK	21,000円	常時募集中
			中耐3階建	6-6K	27,000円	
			中耐4階建	6-6DK	29,000円	
店舗	吉田	改良中耐		320円/㎡	募集中	
	高松	改良中耐		500円/㎡		

**入居の申し込みは
4月25日まで受け付けます**

●申し込み受付期間

4月11日(木)~4月25日(木)

●申し込み先 役場住宅課管理係

●申し込み資格

- ①町内に住所か勤務先があること
- ②現に同居している親族があること。または同居しようとする親族があること。(事実上婚姻関係と同様の事情にある人や、婚姻の予約者を含みます。)
- ③申込者と同居親族の収入の合計が、入居収入基準以下であること。(下の収入基準の年収早見表を参照ください)

表を参照ください

- ④現に住宅に困っていること。
- ⑤家賃の支払いなどについて、事実な連帯保証人が一人いること
- ⑥入居する世帯の全員が、団地内で円満な社会生活ができること
- ⑦町税などの滞納がないこと。
- ⑧外国人の場合は、①の代わりに次の要件に該当すること。

①昭和27年4月28日(平和条約発効日)に日本国籍を離脱した人で、昭和20年9月2日(ポツダム宣言受諾の日)以前から引き続き国内に在留している人と、その直系卑属(子や孫)で国内で生まれ、引き続き在留している人。(水巻町内に外国人登録をしている人に限りません。)

(向水巻町内に外国人登録をし、引き続き六年を超えて居住している人。)

団地内の住み替えも受け付けます

町営住宅五階建の三階以上に、引き続き三年以上居住する高齢者などで、居住する団地の二階以下を希望する人の住み替えを受け付けます。

●対象者 住み替えの対象となるのは次の要件に該当する人です

- ①高齢者(平成3年1月1日現在70歳以上の人)
- ②身体に重度の障害を持つ人

●収入基準の年収早見表(サラリーマンの場合)

区分	申込者以外の同居(扶養)親族の数					
	0人	1人	2人	3人	4人	
入居収入基準	第一種	2,208,000円 3,591,999円	2,708,000円 4,027,999円	3,208,000円 4,463,999円	3,660,000円 4,903,999円	4,096,000円 5,339,999円
	第二種	2,207,999円以下	2,707,999円以下	3,207,999円以下	3,659,999円以下	4,095,999円以下

**申し込みは住宅課へ
早めにおいでください**

- 申し込みは一世帯一戸しかできません。
- 二団地・高松団地A・吉田団地五階建は常時募集しています。
- 申し込み用紙は役場二階の住宅課管理係にあります。早めに申し込んでください。郵送による受け付けはいたしません。

くらしの情報

問い合わせは役場まで
▲201-4321

忘れていませんか 国民健康保険証の切替

国保年金係

国民健康保険証の切り替えを三月に行いましたが、まだ手続きをしていない人がおられます。

古い保険証(緑色)では、病院で受診することができません。今すぐ役場の国保年金係(7番窓口)で、切り替えをしてください。
●持ってくるもの

納期が
10回に
変わりました。



国民健康保険税

国民健康保険税の納付方法が変わりました。今まで4回だった納期が、平成3年度から10回になりました。今年の納期限は次の表のとおりです。

期別	納期限
1期	平成3年7月1日
2期	平成3年7月31日
3期	平成3年9月2日
4期	平成3年9月30日
5期	平成3年10月31日
6期	平成3年12月2日
7期	平成3年12月25日
8期	平成4年1月31日
9期	平成4年3月2日
10期	平成4年3月31日

平成3年度の納税通知書は6月中旬にお送りします。今までに比べて一回の負担が軽くなります。毎月の家計から計画的に納付できます。便利な口座振替制度もご利用ください。(課税係)

犬の放し飼いはやめましょう!



最近、犬についての苦情が役場や遠賀保健所に相次いでいます。飼い主のマナーによって罪のない犬たちが隣近所のトラブルの原因になっています。

- ①放し飼いは絶対にしないでください。
- ②フンは飼い主が責任を持って始末しましょう。
- ③十分な運動と適切なしつけをし、むだ吠えしないようにしましょう。

学び心満たしませんか 遠賀中間地区の老人大学

中央公民館

遠賀中間地区の老人大学講座が五月下旬から開講します。今年はず巻町中央公民館で開設されます。趣味を広げ、教養を身に付け、

- ①「緑色の保険証」と「印かん」
- ②遠隔地被保険者の人は、③または④の保険証。(⑤の被保険者は在学証明書が必要です)

- 開設場所 水巻町中央公民館
- 学習内容 午前10時から教養コース。午後1時から選択コース(書道・陶芸・パッチワーク・健康づくりレクリエーション)
- 開設期間 5月28日から11月下旬までの毎週火曜日(計20回)
- 受講料 無料(実習の材料費や社会見学等の交通費は自己負担)
- 募集人員 約百五十人

事業主のみなさまへ
**労働保険料の
申告と納付は
5月15日までです。**



現地集合受付・納付相談

とき 4月23日・5月14日
午前10時～午後3時30分
ところ 八幡公共職業安定所
問い合わせ 福岡県労働部雇用保険課
☎(092)641-4865

●対象 中間市と遠賀郡内に住む60歳以上の人
●申し込み・問い合わせ 5月1日(水)までに中央公民館へ。

町民大運動会の アトラクションを募集中です

社会教育係

今年の町民大運動会は、町総合運動公園で5月12日に開催されます。昼食時のひとときを、あなたのパフォーマンスで盛り上げてみませんか。ふるって応募ください。

- 応募資格 町民であればどなたでも。(勤務先が町内の人も可)個人でもグループでも出場できます。ジャンルは問いません。
- 申し込み・問い合わせ 4月15日までに社会教育係へ申し込んでください。

固定資産税の基準地と 標準地の評価額を公開します

課税係

平成3年度は、固定資産税の評

役場職員の人事異動が ありました

人事係

4月1日付で役場職員の異動がありました。(カッコ内は旧所属)

- 〔昇格〕●水道課長 池田裕
- 〔同和教育担当係長〕●産業課長 矢野繁敏(人事係長)
- 〔異動〕●広域組合共済担当課長 山崎徳博(総務課付課長)
- 都市計画課参事 盛田節雄(水道課長)
- 中央公民館参事 石田信夫(税務課参事)
- 同和教育担当係長 田中猛(広域組合)
- 中央公民館主査 伊藤千代子(民生係主査)

4月28日、遠賀川河川敷で リサイクル市民まつり

リサイクル市民まつり実行委員会

使い捨て社会を見直し、循環型の地域づくりをテーマにした「リサイクル市民まつり」が開かれます。会場では牛乳パックやアルミ缶の回収も行います。ゴミ問題や環境問題に興味を持つ人の参加をお待ちしています。

●とき 4月28日(日)午前10時から午後3時まで

●ところ 芦屋町遠賀川河川敷

●企画 ①石けん作り実演会②紙すき実演③牛乳パック・アルミ缶回収④ガレージセール⑤バザー⑥パネル展⑦その他

●問い合わせ リサイクル市民まつり実行委員会 ☎202局2813番へ

南米ペルーからSOS 救援金にご協力ください

国際文化交流課

日系初のフジモリ大統領が就任した南米の国「ペルー」は、史上最悪とも言える経済危機に直面しています。多くの国民は、食料、電気、水などの不足で最低の生活をおくっています。

(財)海外日系人協会では、ペルー日系人協会からの依頼を受けて「ペルー救援金」を募集しています。食べるものにも困っているペルーの生活困窮者を救うため、

暖かいご支援をお願いします。

●募金の名称 ペルー救援金

●募金の期間 6月30日まで

●送金の方法 募金者が直接振込

●振込先 ①銀行名 東京銀行日比谷支店 ②口座 普通預金0558915 ③名義 ペルー救援基金 代表者長崎弘

●問い合わせ 詳しくは福岡県企画振興部国際交流課渉外係(小西・石川) ☎(092)641局4013番へ。

建設工事の入札参加者の 登録を受け付けています

管財係

平成三年度と四年度に町が発注する建設工事の入札に参加を希望する業者の登録を受け付けています。今まで登録していた業者も新たに手続きしてください。

●受付期間 4月15日まで(日曜日と第二土曜日は除く)

●受付時間

△平日 8時30分～17時

△土曜日 8時30分～12時

●受付場所 役場財政課管財係

し尿処理施設の 職員を募集します

遠賀・中間地域広域行政事務組合

●採用職種と人数

し尿処理施設技師 1人

●試験日 5月19日(日)

●受験資格 昭和40年4月2日から昭和48年4月1日までに生ま

●加入の手続き

4月1日から学生も必ず国民年金に加入することになりました。加入するためには、学生本人の住民票のある市町村役場の国民年金係で手続きが必要です。

すでに20歳の誕生日を過ぎている人は今すぐに、これから20歳になる人は誕生日の前日から、印鑑を持って手続きに行きましょう。本人が手続きに行けない場合は、両親などが代行することもできます。

●保険料の納付

加入すると保険料の納付書が送られてきますので、指定の金融機関などで納めることとなります。保険料は月9000円です。

●保険料の免除

学生本人や親元の所得が一定の基準以下で、どうしても保険料が納められない場合には、国保年金係に「保険料免除申請書」を提出すると、免除が認められます。

このとき、学生証と親元世帯の所得証明書の提出が必要となります。なお免除された期間の年金は、後日追納しない限りとなりません。

20歳以上の学生のみなさん 国民年金の加入手続きは もう済みましたか



れた人

●受付期間 4月10日～5月2日

●採用予定 平成3年7月1日

●問い合わせ 遠賀・中間地域広域行政事務組合総務課庶務係 ☎293局3581番へ。

ごみ収集車の 運転手を募集します

(有)水巻美化センター

●資格 普通車の運転免許を持った18歳から40歳までの人

●募集人数 1人

●待遇 各種保険完備。賞与年2回。退職金あり。

●問い合わせ (有)水巻美化センター(水巻町大字吉田二七〇六一) ☎201局1375番へ。履歴書をお持ちください。

愛のおくりもの ありがとうございました

町社会福祉協議会

次の方々から社会福祉協議会にご寄付いただきました。

一般寄付として

●水巻町商工会(チャリティ感謝バザー益金より)

●頃末南区

●香典返しとして

●吉田団地 故・光永ハルエ様

●みずほ団地故・植木 貞幸様

●鯉口団地 故・石松 安市様

●吉田二 故・白石しずえ様

●頃末 故・加茂キクエ様

●吉田二 故・入江 正美様

●頃末 故・安部 輝雄様

●机 故・楠 サカヲ様

●頃末 故・田原 美夫様

●吉田三 故・染村 友菊様

●頃末 故・加茂キクエ様

●吉田二 故・入江 正美様

●鯉口分譲 故・安部 輝雄様

●伊左座 故・藤井 龍夫様

●吉田団地 故・山形 初枝様

●頃末 故・安部 輝雄様

●吉田二 故・山形 春友様

●頃末 故・安部 輝雄様

●吉田二 故・山形 春友様

●頃末 故・安部 輝雄様

●吉田二 故・山形 春友様

●頃末 故・安部 輝雄様

●吉田二 故・山形 春友様

●頃末 故・安部 輝雄様

●吉田二 故・山形 春友様

人 ぬきまみ

碓ばやしを通して 郷土の歴史を伝えたい

みんなで創る
ふるさと会会長 城水哲二さん（39歳・吉田二）
郷土芸能でふるさと水巻をアピール

郷土芸能がない町は
さみしいものでした

「トントコ、トントン……」
毎週水曜日の夜になると、中央公民館のホールから碓ばやし（せうばやし）が聞こえてきます。立屋敷の大いちょうにまつわる伝説を、その枝で作った碓（せう）という楽器や太鼓、竹などの

素材で軽快なリズムに乗せて、みんなで創るふるさと会、のメンバーが練習しています。

「中間には堀川流れ太鼓、遠賀には遠賀太鼓と、周りには郷土の芸能がありますが、この町にはそれらしいものが何もない。さびしいものでした。でも、最近ようやく碓ばやしの水巻の郷土芸能だと認めてもらえるようになりました」

とにこやかに語るのは、大太鼓をたたき、この会の会長を務める城水哲二さん。

家業の豆腐屋の仕事を手伝いながら、練習に励んでいます。

曲の暗記が一番苦手

今でも苦勞しています

この会のメンバーは、小学生から六十代までの男女合わせて約二十人。会則なしの会費なし、好きな者が自由に集まる会です。練習は毎週一回、夜二時間足らずの練習ですが、気合いの入った空気が漂います。

「練習のときはもちろんですが、本番のたった七、八分の演奏でも汗びっしょりになります」と話す城水さん。

曲を暗記するのが一番苦手。一曲覚えるのに一年かかったそうです。現在、新曲が増えレパ



「本番には強いんですよ」とバチさばきも鮮やかな城水哲二さん



碓ばやしを披露するふるさと会のメンバー

トリは二曲。またも苦勞が続きます。

「単純なリズムだけに完全に暗記しないと間違えます。でも本番には強いので大丈夫。ときどき、とんでもないところでドーンと一発ありますがね」と笑いがこぼれます。

碓ばやし（入江重寛さん作曲）を初めて披露したのは、一昨年、大いちょうがある八剣神社のおくちの十月十八日。その後、佐藤幸乃さんの「碓姫物語」の絵本と影絵も加わり、幅のある活動が続いています。

「去年、福岡の明治生命ホールでの演奏は最高でした」と思い出を語る城水さん。

西日本新聞社の催しに出演、碓姫物語を俳優の常田富士男さんが朗読し、影絵をバックにしての演奏はすばらしかったそうです。

「私の夢は、全国規模の大きな催しに出演し、碓ばやしを通して水巻町の古い歴史を全国の人に伝えることです」

と、おなかも心も太っ腹な城水さん。大きな夢を語ってくれました。



春は別れと出合いの季節です。今年も五人の職員が役場を去っていきました。四十年以上も勤めた人たちがかりです。花束を贈られ、お別れのあいさつ——さすがに胸がきゅんとなりました。

その翌日、六人の新人職員が入ってきました。とにかく若い。酒も強い。カラオケもうまい。歓迎会の席で「どこの職場に行きたいの？」と聞いたら、「広報マンになりたい」と答えた人が二人いました。この仕事はみんなが狙っています。私もそろそろお払い箱でしょうか。（野口）

「スポ少が空きカン拾い」「遠賀川にサケの放流」……自然を取り戻す小さな努力が続きます。にもかかわらず、快適な暮らし。という言葉を聴くのに大きな自然破壊があつとを絶ちません。人間という生き物が、楽・を求めれば求めるほど、自然が姿を消していきます。人間は、自然の中でしか生きられないのに……。

今月から当分の間、自分一人で作る紙面になりました。下手な紙面になるかもしれませんが頑張ってみます。（嶋田）

