



中島さん親子

「今年も家族全員健康でありますように」中島和明さん(昭和30年生まれ・おかの台)「バレーボールも勉強も力いっぱいがんばります」隆博くん(昭和54年生まれ)



福山さん親子

「家族そろって、旅行に行ける年にしたい」福山利明さん(昭和30年生まれ・二)「ソフトの試合に優勝できるようがんばります」繁くん(昭和54年生まれ)

小林さん親子

「趣味を生きし飛躍の年にしたい」小林徳子さん(昭和30年生まれ・伊左座)「剣道の試合に勝てるようがんばります」寿彰くん(昭和54年生まれ)



あけましておめでとございます。
今年、未の年です。
町内の未年生まれ2,304人の中から
4組の親子に、今年の抱負を聞いてみました。

- <未年生まれ>
- 明治28年 5人 ●明治40年 81人 ●大正8年 182人
 - 昭和6年 411人 ●昭和18年 446人 ●昭和30年 401人
 - 昭和42年 365人 ●昭和54年 413人

桑原さん親子

「家族で楽しいアンサンブルができますように」桑原陽子さん(昭和30年生まれ・美吉野団地)「ピアノがもっと上手になりたい」美由紀ちゃん(昭和54年生まれ)



1991 新春トーク

新しい1年がスタートしました。みなさんよいお年を迎えられましたか。さて、新春を飾る特集は町長と議長との対談です。今年には新成人の早川千香子さんをインタビューに迎え、なごやかなムードの中で、お二人にざっくばらんな意見を述べていただきました。

のどがやねーと言われませんが 田舎やねーとも言われます。

昨年は楽しい
イベントがたくさん
ありました

早川 明けましておめでとうございます。昨年は町制五十周年ということで、村田英雄ショーや本田美奈子コンサートなど、色々なイベントが催された一年でした。私も趙国良さんの胡弓の演奏を聴くことができ、すごく感激しました。これからも楽しいイベントが開催されるといいですね。

伊藤 そうですね。町制五十周年を機に、町民のみなさんに水巻町を再認識していただくとうことで、行政の方も色々なイベントを企画しました。財政的にはちよつと無理をしたんですがね(笑)おかげさまで、みなさんからも良かったという評価をいただけたように思います。

早川 中央公民館は五百席とい

うことですが、私は少し狭いな気がしましたが……。

伊藤 これはね、建設当時に町民の方々にも参加していただいた協議会で、いろいろ検討して決めてもらったんですよ。年間の利用状況や建物の維持管理費などを考えると、財政的に重荷にならない五百席くらいの規模が良かろうということになったわけです。

白石 村田英雄さんは、理想的な広さだったとほめておられましたよ。調子に乗せられて、ついサービスしてしまつたと、ショーのあと話しておられました。(笑)

建物は税金で建てる訳ですから無駄づかいをしてはいけません。三万人の水巻には、五百席のホールがちょうど手ごろな広さという感じがしますよ。それに、大きなホールで参加者がバラバラというのも困りますからね。

伊藤 たしかに、広い会場にバラバラと人がいるより少し立たた人がいるくらいの方が、出演者

もはりきってやれるようですね。

将来は大きなイベントのための文化センターをという夢もありますが、これは遺賢郡全体の課題として取り組むべきでしょう。

早川 お話をうかがって、すごく納得できました。町の財政のこともあるんですね。私はコンサートや演奏会が大好きですので、五十周年ということに限らず、これからもいろいろなイベントを催していただきたいと思えます。

いつごろから
水洗トイレに
なるのですか

早川 それでは気分も新たに、今年のおもな行政課題についてお聞かせいただけますか。

伊藤 これから取り組みなければならぬ課題はたくさんありますが、特に町民のみなさんから希望の多い下水道の整備や、水巻駅

周辺の整備、吉田ボタ山の開発などが重要なテーマですね。

早川 北九州のお友達の方へお邪魔しますと、当たり前のように水洗トイレなんです。逆に水巻に来てもらうと「田んぼがあつてのどかいいねー」なんて言われますが、いざトイレを使うと「あー、水洗やないんやねー。田舎やねー」といつも言われます。(笑)

私のところも早く水洗トイレにしたいですね。

伊藤 下水道の整備は、いよいよこれから始めようということですが、議会のお智慧を借りながら、計画を進めているところです。下水処理の方法にはいろいろな方式がありますので、いったいどの方式がいいのか、そしてお金はどこから都合するのかというような問題を検討しています。予定では、平成五年度から事業に着手したいと考えているところです。

白石 どれくらいのお金がかかるかと言うとね、町の予算の三年



なごやかなムードで対談する伊藤衛門町長(中央)と白石磯久男議長(左)、早川千香子さん(右)

分を全部使っても足りないくらい
の大きな事業なんです。だから
一べんにはできない。いくつかの
地域に分けて、地域ごとに下水処
理場をつくる方法が検討されてい
ますが、受益者負担もありますの
で、地域で話がまとまったところ
から始めるようになるでしょう。
十年も二十年もかかる事業です。

早川 じゃあ私はもうお嫁に行
って、いないかも知れない。(笑)
ところで、各家庭の負担はどれく
らいになるんですか。

伊藤 大きな管は町がひきます
が、家庭から下水道管までの工事
費は自己負担になります。北九州
市などの例では、およそ二十万円
から三十万円くらいです。
それとは別に、便器の取り替え費
用なども、各家庭で負担すること
になりますね。

早川 おこずかいが足りないか
らちようだいと言う訳にはいかな
いのですか(笑)

JR水巻駅も なんとかして 欲しいですね

早川 私はいつもJR水巻駅を
利用して通学していますが、南側
の方にも改札口があれば本当に便
利なんです。あと五分早く起
きればいいと思うんですが、遮断
機が下りてしまっただけで、遮断
機が通り過ぎてしまったことも…
。中には遮断機をくぐって行く
人もおられます。なんとか改善で

きないものでしょうか。
伊藤 これは、ぜひどうにかし
なければならぬ問題ですね。現
在、JR水巻駅周辺整備事業とい
うことで、コンサルタントにお願
いして駅舎のあり方や交通体系の
あり方など、総合的に検討してい
ただくようにしています。計圖書
ができあがれば、それから国や県
に相談して、どれくらいの補助金
がもらえるかを検討したり、都市
計画道路の見直しや、用地の確保
など、いろいろな問題を解決しな
ければなりません。こういう事業
は前準備に長い時間がかかるん
です。それに、お金の問題も大変
です…。

吉田ボタ山に 県立公園の計画が あるそうですが…

早川 では最後に、吉田ボタ山
の開発についてお尋ねします。県
立の公園をつくる計画が進んでい
るとお聞きしましたが…。

伊藤 あのボタ山は約十二万坪
の広さがありますが、今は地域整
備公団という国の特殊法人が所有
しています。現在、中間市と水巻
町の代表で「吉田ボタ山開発協議
会」をつくって、県立のスポーツ
運動公園を誘致したらどうかとい
う話が進んでいるところです。

とところがボタ山を公園にするに
は百億円以上かかるだろうと予想
されますので、県の方もなかなか
話が進まないのが現状です。

早川 気の遠くなるような金額
なんです。

白石 だからといって、昔の炭
鉱のイメージをいつまでも放って
おくわけにもいきません。二十
世紀のうちになんとかしてやっ
とかな、あなたたちに申し訳な
い気がする。そうすることが、
我々のロマンやなかるうか。是非
県立公園を実現させたいですね。

早川 将来、私たちが子供を連
れて遊びに行けるといいですね。
期待しています。今日はどうもあ
りがとうございました。

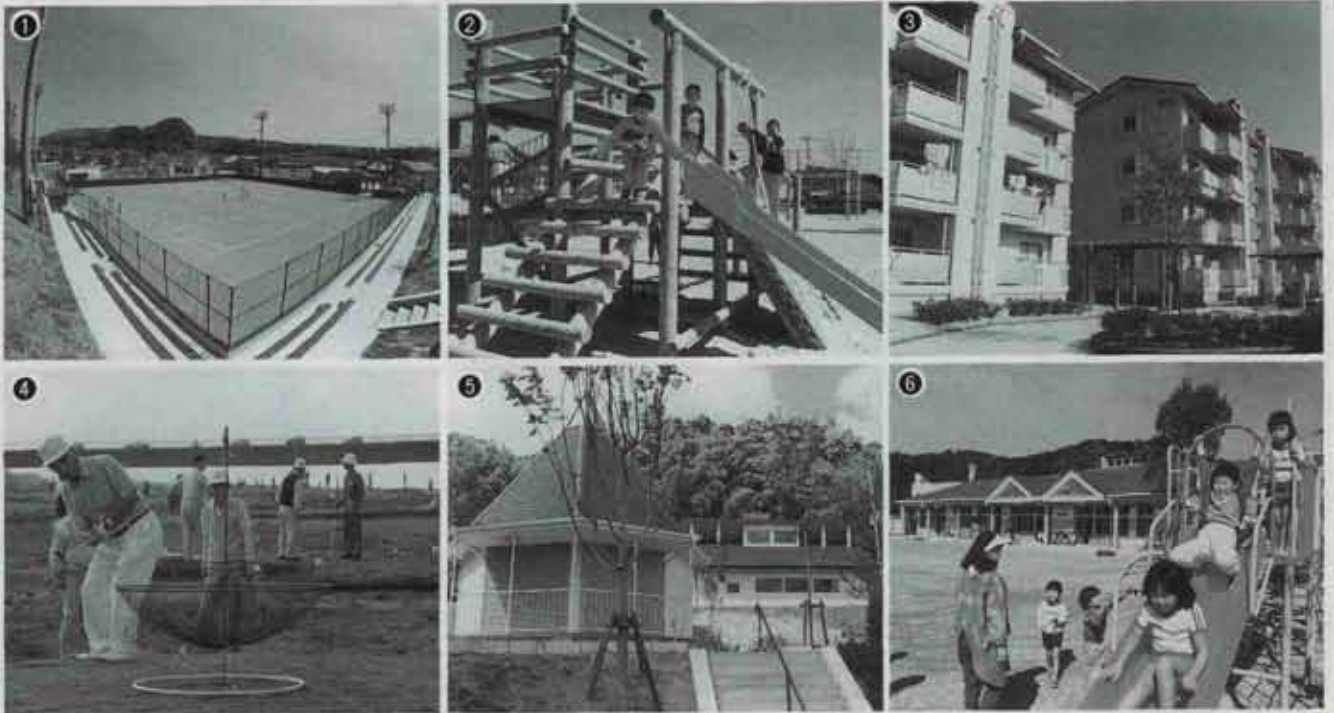

①総合運動公園 ②猪熊児童公園 ③町営二団地 ④ターゲットバードゴルフ場 ⑤陶芸館・展示室 ⑥第一保育所

住宅づくり、 夢を実現しました。

町の一般会計の総収入額(歳入)は、七十五億一千九百五十八万円で、前年度に比べると約十二億円(一九・〇%)増えています。これは、地方交付税と町債が大幅に増えたことがおもな理由です。収入の内訳を財源別にみると、町税や使用料など町独自で確保できる自主財源は、二十七億五千七百五十万円で全体の三六・六%を

収入 税収は横ばい。地方交付税と町債(借金)で 大型事業に対応

平成元年度の決算が12月議会にて認定されました。町が行っている事業は、私たちが納めた税金や、国・県からの補助金などでまかなわれています。決算はこれのお金が私たちの暮らしや町づくりの中で、どのように生かされたかをまとめたものです。平成元年度は総合運動公園の整備や二団地の建替事業に大きなお金が使われました。

占めています。その中心は町税です。これは私たちが納めた町民税や固定資産税などで、前年度に比べ一・一%の伸びでした。税収の伸びが少なかったのは、消費税導入により、電気税が廃止されたためです。使用料・手数料も横ばいでした。このうち約八割は町営住宅の使用料です。

一方、地方交付税や国・県支出金などの依存財源は四十七億六千二百八万円で、収入の六三・四%を占めています。国がそれぞれの自治体の財政バランスをとるために交付する地方交付税を中心に、事業に伴う国・県の補助金と町債

過去5年間の
決算額の移り変わり
(一般会計・歳出)

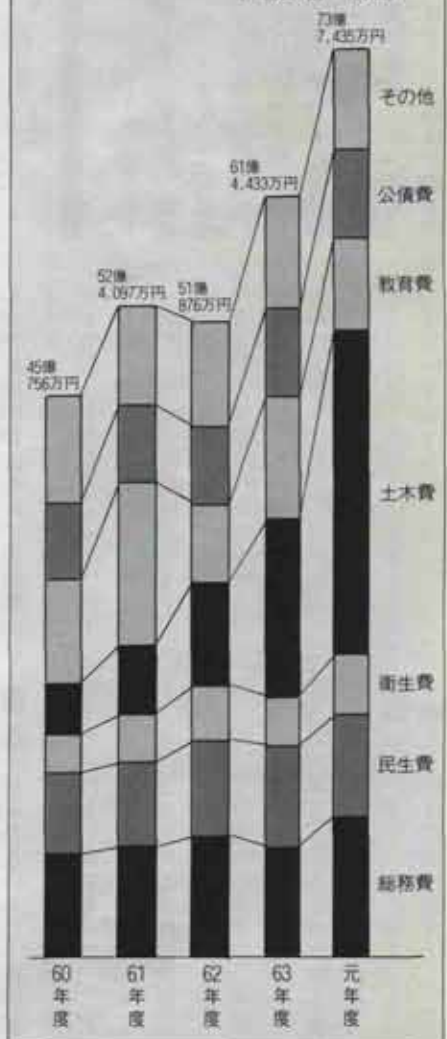

その他 4億1,796万円 (5.7%)
 災害復旧費 2億1,928万円 (3.0%)
 労働費 2億3,230万円 (3.1%)



平成元年度の一般会計は
 1億4,523万円の黒字でした



〔その他①の内訳〕
 地方譲与税 1億2,521万円
 利子割交付税 4,629万円
 自動車取得税交付金 6,773万円
 交通安全対策特別交付金 526万円

〔その他②の内訳〕
 分担金・負担金 6,186万円
 財産収入 1億1,297万円
 寄付金 1,500万円
 繰越金 1億649万円

平成元年度

おもな事業

単位以下切捨

■総務 吉田ボタ山開発の調査 1,034万円・町制50周年記念事業 1,160万円・第一保育所用地などの買収 3,249万円・水巻ふるさとづくり基金 1億円。

■児童福祉 児童手当 4,247万円・私立保育所委託 1億 3,468万円・町立保育所 2億6,637万円・母子寮2,241万円・学童保育所396万円・乳幼児医療2,052万円・母子家庭等医療1,104万円。

■老人・障害者福祉など えぶり山荘1,337万円・敬老祝金695万円・ホームヘルパー派遣など 655万円・高齢者能力活用事業393万円・生活困窮者扶助2,621万円・障害者医療 2,585万円。

■保健・衛生 健康まつりなど 460万円・予防接種754万円・成人病検診など2,746万円・ごみ収集補助金など 3,130万円・救急医療147万円・防疫薬剤散布248万円

■労働 失業対策 5,340万円・特定地域開発就労事業 1億7,890万円。

■土木 ふるさとの丘整備事業13億8,515万円・遠賀川河川敷公園の整備6,136万円・県道(芦屋・水巻・中間線)の整備 3,451万円・猪熊児童公園などの整備8,055万円・町道の改良と補修 3億4,827万円。

■住宅 二団地の建替工事 4億 962万円・公営住宅の維持管理 4,935万円・改良住宅の維持管理 1億4,475万円。

■学校教育 私立幼稚園の就園奨励2,751万円・小学校の整備1億1,264万円・中学校整備7,652万円・就学奨励奨励1,285万円。

■社会教育 地区公民館の建設補助など 2,586万円・中央公民館の維持管理など 5,553万円・陶芸館の建設4,679万円・町民大運動会など 946万円・町民体育館などの維持管理1,932万円

■災害復旧 道路の復旧 7,426万円・第一保育所の復旧 5,319万円・公民館と家屋の復旧9,181万円。

■広域行政事務組合負担金 ごみ1億7,768万円・し尿6,012万円・老人ホーム1,526万円・休日急病センター380万円・消防 1億8,791万円・その他3,669万円。

■繰出金 国民健康保険 7,032万円・老人保健8,426万円・農業共済430万円。

決算

平成元年度の一般会計

公園づくり、また一つ

支出

土木費が84%の伸び。
 メインは総合運動公園と二団地の建て替え

支出は私たちの生活と深くかかわっています。一般会計の総支出額(歳出)は七十三億七千四百三十五万円で、前年度に比べると約十二億円(二〇・〇%)の伸びで

(町の借入金)がおもなものです。地方交付税は、前年度に比べて約二億五千万円増えています。町債も約七億四千万円増えました。これは「ふるさとの丘整備事業」のための財源として確保されたものですが、町債の借入れは、今後、返済のための財政負担を伴います。また、国庫支出金は、二団地建替事業などのため約二億円増えました。

支出

教育費が減ったのは、小・中学校の大規模改造工事や増築工事が少なかったためです。そのほかのおもな事業は、左の表のとおりです。

した。決算規模が増えたのは、ふるさとの丘整備事業で総合運動公園の建設を行ったためです。使い方を目的別にみると、前年度に比べ土木費が大幅に増え、教育費が減ったことが特徴です。土木費は、前年度に比べ八四・二%の伸びです。ふるさとの丘整備事業に約十三億八千万円を投入し、多目的グラウンドとテニスコートを完成させました。また、町営住宅の二団地建替工事に約四億円を投入したほか、机・垣末線の道路改良事業に約二億七千万円、立原敷公園の用地買収に五千万円、遠賀川河川敷公園の整備に六千万円が使われました。

決

特別会計
企業会計

算

PART-2

町には、一般会計のほか特定の目的のために設けられた四つの特別会計と水道事業のための公営企業会計があります。これらの会計は、国の補助金や税金使用料、一般会計からの繰入金などによって運営され、私たちの暮らしに役立つ事業を行っています。

●国民健康保険特別会計……自営業の人や退職者の医療を給付する会計です。



収入 15億7,910万円

支出 14億7,373万円

- 主な収入は保険税と国庫支出金。主な支出は医療費と老人保健の拠出金です。
- 対象…3,988世帯、8,839人
- 1人当り医療費 256,729円

●老人保健特別会計……老人医療を受け持つ会計です。



収入 18億2,506万円

支出 16億1,236万円

- 主な収入は支払基金交付金と国庫負担金で、支出の99%以上は医療費です。
- 対象者…2,051人
- 1人当り医療費 779,918円

●農業共済事業特別会計……農作物の共済事業を運営する会計です。



収入 854万円

支出 777万円

- 主な収入は共済掛金と県支出金、町繰入金。支出は共済金などです。
- 水稻9,436アール
- 麦1,622アール

●下水道事業特別会計……公営の住宅団地を対象にトイレの汚水を処理しています。



収入 9,386万円

支出 8,944万円

- 主な収入は使用料・財産収入(基金利子)。主な支出は処理場管理委託料と積立金などです。
- 処理戸数 2,686戸

●水道事業会計……水道事業の経営のために設けられた独立採算制の会計です。



収入 5億4,099万円

支出 5億4,974万円

- 収入のほとんどは、私たちが支払った水道料金です。支出の約63%は原水の購入費です。
- 給水戸数 10,456戸



監査委員の 意見(要旨)

- 入江末彦
- 阪東 喬

財政の硬直化が心配される

本年度も一般会計、特別会計ともに黒字決算である。

一般会計では、ふるさとへの丘整備事業と二団地建替事業の大型維持管理費の増大と公債の償還で、財政の硬直化が心配される。さらに、産炭法の期限切れや過疎法の経過措置など、将来、財源の減少も予想される。

今後も、大型事業の継続のほか水巻駅前再開発、下水道整備など、取り組みなければならぬ事業も控えているので、健全な財政運営に一層の努力を期待する。

また、特別会計の国民健康保険事業や老人保健事業では、医療給付費が伸び続けている。今後も医療費の点検、指導、予防対策の充実強化に努め、事業の健全な運営に努力されたい。

収入率向上を評価する

町税は、保有税を除く各税とも収入率が向上し、職員の努力の跡



写真左から 入江さん・阪東さん

水道事業は赤字決算

がうかがえる。国民健康保険税は本年度も最高限度額を引き上げたが、対象世帯の所得の伸びなやみで、調定額は増増である。職員の努力により収入率が前年度を四・六六%上回ったが、依然として多額の滞納額を抱えており、引き続き収納率の向上に努力されたい。

住宅使用料は、収入率が九九・三%に達した。特に現年度分は九九・九%である。高収入率を維持していることを高く評価する。

前年度料金改定を行ったにもかかわらず赤字決算に追い込まれたのは、平成元年度から実施された消費税が大きく影響している。このままでは平成二年度も赤字はまぬがれない状態である。漏水調査を徹底して高水準にある有収率を堅持し、料金の収納率向上と経費の節減に努力を期待する。

知って得する節税情報

サラリーマンが納める所得税は、普通、年末調整で過不足が精算され、納税は完了します。しかし、マイホームを購入したり、多額の医療費を支払った場合は、確定申告をすると税金が戻ってくる場合があります。詳しくは、役場税務課課税係か若松税務署(☎761-2536)へお尋ねください。

●住宅取得等特別控除を受けるための要件

要件

- ①新築住宅
- ①住宅取得後6か月以内に入居し、引き続き住んでいること
 - ②家屋の床面積(登記面積)が40㎡以上であること
 - ③床面積の $\frac{2}{3}$ 以上が、専ら自己の居住の用に供されるものであること
 - ④控除を受ける年の所得金額が3,000万円以下であること
 - ⑤入居した年及びその年の前後2年以内に課税所得の課税の特例(3,000万円の特別控除、買換え・交換の特例など)を受けていないか、または受けないこと
 - ⑥民間の金融機関や住宅金融公庫などの住宅ローン等を利用していること
 - ⑦住宅ローン等の返済期間が10年以上で、しかも月賦のように分割して返済すること

- ②中古住宅
- ①①の要件にあてはまること
 - ②その家屋の取得の日以前10年以内(マンション等の耐火建築物については15年以内)に建築されたものであること
 - ③建築後使用されたことがあること

- ③増改築
- ①増改築等をした後の家屋の床面積(登記面積)が40㎡以上で、しかも①の要件の①、②-④にあてはまること
 - ②増築、改築、大規模の修繕、大規模の模様替えの工事であることにつき、一定の証明がされたものであること
 - ③増改築等の工事費用が100万円を超えるものであること
 - ④自己の居住の用に供される部分の工事費用の額が、増改築等の工事費用の総額の $\frac{2}{3}$ 以上であること

(入居年月日が平成2年1月1日以降の場合)

- ① 医師や歯科医師に支払った診療代や治療代
- ② 治療のための医薬品購入費
- ③ 病院や診療所、助産所の入院費
- ④ 治療のためのあんま・マッサージ・指圧師、はり師、きゅう師

●医療費とは

医療費控除の対象となる医療費は、次のようなものをいいます。

●手続き

医療費控除を受けるには、確定申告をしなければなりません。申告には医療費の領収書や保険金などで補てんされる金額の証明書のほか、印かんや源泉徴収票などが必要で、前もって準備しておきましょう。

還付申告の受付は 2月6日～8日(役場101大会議室)

住宅ローンなどを利用してマイホームを取得したり、増改築などをしたときには、左の表に示す一定の要件に当てはまれば、住むことになった年から6年間、所得税額から住宅取得等特別控除を受けることができます。

住宅取得等特別控除を受けるには、確定申告をしなければなりません。ただし、サラリーマンの人

●手続き

うち、建物部分の年末残高に1パーセントを乗じた額(最高二十万円)です。

マイホームを持ったなら 住宅取得等特別控除

確定申告をすると 税金が戻ります



は一年目に確定申告をすると、二年目以降は年末調整で控除が受けられます。

●必要な書類

【新築住宅】 ①住民票の写し

②登記簿謄(抄) 本や請負契約書・売買契約書などで、家屋の取得年月日・床面積・取得価額を明らかにする書類

③住宅取得資金に係る借入金の年末残高等証明書

④源泉徴収票

【中古住宅】 前記、新築住宅の

添付書類のほか ①登記簿謄(抄) 本 ②債務の承継に関する契約に基づく債務を有するときは、その契約書の写し

【増改築】 前記、新築住宅の①と③のほか、①登記簿謄(抄) 本や請負契約書などで増改築などの年月日・費用・床面積を明らかにする書類

②建築確認通知書の写し、検査済証の写し、または建築士から交付を受けた増改築等工事証明書 ③源泉徴収票

多額の医療費を支払ったら 医療費控除

平成二年中に、あなたやあなたの家族が病気やけがなどで多額の医療費(保険などで補てんされる額は除く)を支払い、その額が十

万円の家族が病気やけがなどで多額の医療費(保険などで補てんされる額は除く)を支払い、その額が十

- ⑥分べんの介助料
- ⑦通院費用や入院の部屋代など
- ⑧義手、義足、義歯などの費用
- ⑨六か月以上寝たきりで、医師が認めた人のおむつ代

なお、美容整形や健康診断などの費用は該当しません。



手づくりの しめ飾りに 挑戦しました。

12月9日、中央公民館で正月用の「しめ飾りづくり」が開かれました。これは例年、少年教室の行事の一つでしたが、今年は町内の親子も合同で参加し、たいへんにぎやかでした。

遠賀麻の会の先生たちの指導でまず、わらを通り、水をつけ、木づちで叩いて柔らかくしたあと、一握りずつ束ねてお飾りにしていきます。

親子で参加した梅田清春さん（梅ノ木団地）は「繩をなうのは慣れないと難しいですね。初めての経験ですが、何とかうまくできました」とニコリ。長男の樹くんも「勉強ができるように机の上に飾るんだ」と、手作りのお飾りに大満足でした。

成人病予防のための料理教室が12月18日、中央公民館の調理実習室で開かれました。

「国民栄養調査ではカルシウムの不足が指摘されました。脂肪や塩分を減らして、バランスのとれた食事にしましょう」と、遠賀保健所の栄養士、川上由美子さん。

この日の献立は、豚汁、白菜のごまあえ、揚げだし、ミルクくずもちの4種類。割ほう着に三角巾姿のお母さんたちは、8つの班に分かれて、白菜をゆでたり、ごまをすったり和気あいあい。「具がいっぱいの豚汁ですね。これからは塩分にも気をつけます」と、初めて参加した中尾ミサエさん（須末）。成人病の予防食は、まず目標を決めることがポイントとか。



増やそうCa 減ら脂Naさい



今日は楽しい クリスマス会

水巻南児童クラブ

昨年12月にオープンした水巻南児童クラブで12月25日、楽しいクリスマス会が催されました。

ジングルベルのメロディが流れる遊戯室で、パン、パーンとクラッカーを鳴らしたあと、「メリークリスマス!!」とシャンペンで乾杯。そのあと、みんなでケーキやフルーツポンチを食べました。

クラブの仲間は今現在6人です。感想を聞いてみたら、「先生がやさしいから好き」（鈴木香代ちゃん）「トランプやボール遊びがおもしろいから、お家に帰りたくない」（岩本梢江ちゃん）「みんなで年賀状もつくったよ」（田才志穂ちゃん）「もっと友達が増えたらいいな」（志比田恵ちゃん）という答が返ってきました。

まちの わだい



楽しいアスレチックが、もうすぐ完成します
(総合運動公園)

元気な赤ちゃん



入江香寸巳ちゃん
2年1月12日生まれ
(香道 早千乃)さんの長女



帆足優和くん
2年1月18日生まれ
(裕治 慶子)さんの長男

みんなに男の子と思われている
かすみちゃんです。
本日は女の子。私は、フクロ入
り娘です。ヨロシク。
(高松団地4-5-3)

いつも元気いっぱい。やんちゃ
でお姉ちゃんのとばかりつい
て歩いているマーくん。病気を
しないで、たくましく育ってネ。
(伊左座二九六の一)

掲載を希望する人は、誕生日の前月20日までに
応募係へ申し込んでください。(毎月2人まで)

タン、タト、タンと砧ばやし

タン、タト、タンと軽快な太鼓の音が聞こえてきます。12月15日、今日は水巻吉田保育園の楽しい生活発表会です。

きく組（2・3歳）のかわいい演劇や、りら組（4歳）の元気な合奏などが会場いっぱいになり広がると、お母さんたちも思わずニコリ。そしてプログラム13番目は、ばら組（5歳）の登場です。そろいのハッピーにはちまき姿の園児たちが、水巻名物の「砧ばやし」を元気いっぱい演奏。会場からは盛んな拍手が送られました。

「砧と大いちょうの2曲から、いいところばかりを取ってアレンジしました」と指導にあたった浦川妙子先生。園児たちの見事なばやしに「すばらしかった。来年も続けて欲しいですね」と上藤美栄子さん（二）。



水巻武道会が大健闘

12月9日、八幡東区の新口鉄大谷体育館で行われた北九州地区少年空手道大会で、空手道スポーツ少年団「水巻武道会」が個人戦・団体戦ともに上位入賞を勝ち取りました。

小学5年生の部で組手、型ともに準優勝した空閑奈津子ちゃんは「試合の2週間前に初段を取ったばかりで自信はなかったけど、頑張りました」と笑み満々。

「こんな成績は初めてです。子供たちも頑張りました。全国大会出場も夢ではありません」と山原九美男指導員。

■団体戦 準優勝（中学組手・型、小学型）

■個人戦 優勝 池本貴世隆（高校組手・型）、優勝 穴井宗秀（中学1年組手）、準優勝 空閑弘臣（中学1年組手）、準優勝 空閑奈津子（小学5年組手・型）



8軒長屋が姿を消しました

ガガーッという轟音とともに、古びた炭砧住宅が次々と壊されていきます。12月14日、梅ノ木団地の隣に残されていた旧日炭の炭住6棟の解体工事が行われました。

今回取り壊されたのは、町内で最後の八軒長屋。「瓦が落ちそうになっていたから、早く取り除いて欲しいと思っていました。これで安心しました」と、工事を見守っていた中司菜穂子さん（梅ノ木団地）。「長年住んでいたから一抹の淋しさもありますが、これも時代の流れですね」とガレキの山を前にポツリと語るのは矢野巖さん（古賀団地）。

この炭住は昭和10年ごろ建てられ、炭砧の全盛期のころはたくさんの炭砧マンでにぎわったところでした。

また一つ炭砧のシンボルが姿を消しました。



針の芸術 パッチワーク

11月中旬から3月まで、中央公民館でパッチワーク教室が開かれています。この教室の特色は、藍染めキルト。昭和初期の餅や藍染めの古布を材料に使います。

「宿題をこなすのが精一杯ですが、楽しくてしかたありません」と飯野ハツ子さん（高尾団地）。学習課題は袋物、財布、バックなど。型紙に合わせて布を小さく切り、曲尺で印をつけて、一針一針でいねいに縫いあげます。

「思ったより上手にできました。友達からも頼まれたんですよ」と話すのは谷森浪子さん（鯉口団地分譲）。

受講生は31人。講師の川本恵子さん「みなさん熱心ですね。お正月にはたくさん宿題を出しましたから、最後まで頑張ってください」と、大張り切りでした。

こんなにちは保健婦です

お酒の知識 あれこれ



二日酔いは、急性アルコール中毒です

お正月を迎えて、お酒を飲む機会が多く、二日酔いになっている人はいませんか？

二日酔いは急性アルコール中毒です。日ごろ二日酔いをしやすい人は、肝臓などの内臓が悪い可能性があるので、肝臓の検査をしておく必要があるでしょう。

●図1 酒を飲んだときの血液中のブドウ糖の変化



図1で分かるように、アルコールを飲むと一時的に血液の中のブドウ糖の量が増えます。それから次第に減っていきます。アルコールを飲んでいない人に比べると

ずいぶん血糖値が下がってしまいます。このように、二日酔いは血糖が一時的に減ることによっておこる症状なのです。

柿がよいってほんとうですか

昔から、二日酔いをなおすのに柿がよいと言われています。それは柿の中に含まれている果糖が、体の中のアルコールを分解する速度を早め、血液中の糖分を補充することに役立つからです。

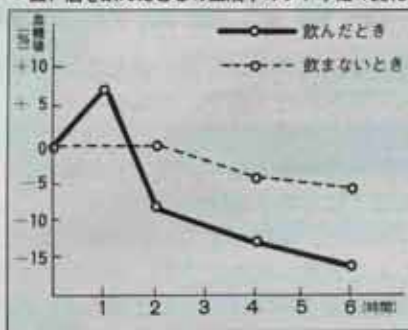
むかえ酒を飲んでよくなりませんか

むかえ酒を飲んで二日酔いを治すという人がいます。むかえ酒は一時的に血糖値が増えるだけで、そのあとは減っていきますので、決して良い方法ではありません。かえって悪循環です。

二日酔いの民間療法を知っていますか

二日酔いの時の、いやな胸やけや、吐き気、げっぷに効く方法が

あります。

すぐ台所に行ってみましょう。しょうがをおろして、ハチミツに混ぜ、お湯でうすめて飲みましょう。また、カルシウムを補うために、卵のカラをよく水で洗って置いて、日光でカラカラに乾かし、乾いたら手でよくもんで、バラバラにし、鉄のフライパンで炒りましょう。こげ茶色になったらでき上がりです。粉々にして小さなさじで、一日に三回、食前に飲むとよいでしょう。

二日酔いの苦しみよさようなら!!

まず、すきつ腹でお酒を飲むと吸収が早いからよくありません。油気のあるものを食べておくと、アルコールの吸収が遅くなるし、悪酔いすることもなくなります。果物やハチミツを食べながらお酒を飲むと、二日酔いはしなすむでしょう。今年も酒にのまれることなく、幸せにお過ごしください。

I Love 国保...②



退職者医療をご存じですか

長年勤めた会社や役所などを退職して、現在、国民健康保険に加入し、被用者年金を受けているサラリーマンのひとその家族は「退職者医療制度」による医療を受けることになります。

退職者医療は、本人が老人医療の受給者になるまでの間、加入します。一般の国保に比べ、病院で診療を受けた時の自己負担額が安くなります。

対象となる人

●退職被保険者(本人)

- 次の条件すべてに該当する人
- ①国民健康保険に加入している。
 - ②老人医療を受けていない。
 - ③厚生年金や共済組合などの被用者年金の老齢(退職)年金を受けている。または、通算老齢(退職)年金を受けている人で、被用者年金のみの加入期間が20年以上か、40歳以後の加入期間が10年以上ある人。

●被扶養者(家族)

- ①退職被保険者と生活を共にし、退職被保険者の収入によって生計を維持している。
- ②3親等内の親族であること。
- ③国保の加入者で、老人医療を受けていない。

手続きの方法

退職者医療を受けるには届出が必要です。①年金証書②国民健康保険証③印かんを持って、役場国保年金係の窓口へおいください。現在の保険証と引き替えに、優というマークの入った保険証(退職被保険者証)を新しく交付します。

お医者さんにかかるとき

病院の窓口で「退職被保険者証」を提出して受診します。一部負担金は次のとおりです。

退職被保険者(本人)		被扶養者(家族)	
入院	外来	入院	外来
2割	2割	2割	3割

SPORTS



団体優勝が 頃末剣道大会

スポ少
剣道大会

スポーツ少年団の剣道大会が12月9日、武道館で開かれました。会場では約100人の豆剣士が、日ごろ鍛えた技を競いました。

- 4年男子①高橋勇介②須本栄二③木村友暢
4年女子①三原悠②野見山清美
5年男子①黒木秀一郎②楠田大介③藤崎公
5年女子①井上あかね②福留ひとみ③窪智美
6年男子①野添邦生②末吉秀承③本田陽彦
6年女子①永沼郁子②犬山琴恵③児玉貴理子
中学男子①鶴田重人②児玉弘一郎③野添芳生
中学女子①鶴田伸子②永沼香織③黒木美実子
団体①頃末②伊左座A③吉田A



258人が健脚を競う 遠賀郡 ロードレース

毎年恒例の遠賀郡ロードレース大会が12月9日、猪熊の河川敷公園で開かれました。大会には郡内や北九州市から258人の選手が参加し、寒風の中で健脚を競いました。

競技は10種目。町内からの出場者は一般男子の部で上位を独占するなど、好成績を収めました。上位入賞者は次のとおりです。

- 男子の部 <小学1・2年>③後田 洋佑 <小学3・4年>③後田光広 <小学5・6年>③鬼木圭介 <中学生>①和田亘市②藤永和隆 <一般>①和田智弘②中田博之③渡辺武史
女子の部 <小学1・2年>③平くらら <小学3・4年>③芳賀真知子 <小学5・6年>③小田久美子 <中学生>①中村夕希子

国民年金



学生さんと、
サラリーマンの奥さんは
必ず読んでください。

今年4月から 学生も強制加入に

今年4月から、二十歳以上の学生もすべて国民年金に加入することになります。

現在、学生は二十歳以上でも、希望者だけ加入すればよいことになっていました。このため、二十歳以上の学生のほとんどが未加入のまま、在学中に不慮の事故などで障害者になっても、障害基礎年金は受けられませんでした。

また、二十歳で未加入の場合、学校を卒業して加入しても、加入期間が四十年にならず、満額の老齢基礎年金を受けることができませんでした。

このようなことを防ぐために、学生も必ず国民年金に加入することになります。なお、保険料は本人か家族が支払うこととなります。

が、一定の基準に該当すれば免除になり、就職後に免除された保険料を支払うことができます。

二十歳以上の学生は今年4月に、4月以後に二十歳になる人は誕生日以後に、印鑑を持って役場の国民年金係で加入手続きをしてください。

サラリーマンの奥さん 手続きはお済みですか

サラリーマンに扶養されている専業主婦の人(サラリーマンの奥さん)は、国民年金の第三号被保険者です。

ただし、第三号被保険者と認められるためには、国民年金係へ届出が必要です。この届出が遅れますと、過去の一定期間が保険料の滞納とみなされる場合もあり、年金額が低くなったり、年金が受けられなくなったりしますので、必

ず届出をしてください。

また、その後、サラリーマンの奥さんでなくなったとき、たとえ、奥さんが会社に就職したり、夫婦で自営業をはじめたりした場合も届出が必要ですので、注意してください。

なお、保険料は、夫の加入する厚生年金保険や共済組合がまとめて負担しますので、個別に納める必要はありません。

経済的に困ったときは 保険料の免除制度を

国民年金の保険料を納めずに放っておくと、将来、年金を受けることができなくなったりします。とはいえ、経済的な理由などで保険料を納めることが困難なときもあるでしょう。こんなときには保険料の免除制度をご利用ください。詳しくは役場国民年金係へ。

小学校児童画展

猪熊小と 杵小に 学校優秀賞

1月19日から中央公民館で作品を展示します。

小学校の絵の展覧、第三十九回福岡県小学校児童画展がこのほど行われ、12月11日に審査の結果が発表されました。町内では、猪熊小学校、杵小学校、伊左座小学校の三校が学校賞に入選するなど、立派な成績をおさめました。

■学校賞

▽猪熊小学校(学校優秀賞)

▽杵小学校(学校優秀賞)

▽伊左座小学校(学校奨励賞)

■特選

【猪熊小】2年IIうた

かみのり・おかわらまもる・こ

いずみまさひろ 3年II幸村ち

づ・たぐちしん 4年II佐藤大

吉 【杵小】1年IIくろいわた

もみ・ありまやすこ 6年II村

田充 【伊左座小】6年II江口

幸子・蔵富優治 【吉田小】6

年II長川幸夫

■入選 【猪熊小】53人 【杵

小】27人 【伊左座小】11人

【頃末小】13人

■作品の展示 1月19日(土)から2月7日(木)まで、中央公民館のホワイエで展示します。

くらしの情報

問い合わせは役場まで
▲201-4321

伊左座公園の計画図をお見せします

都市計画係

伊左座地区内の都市計画公園を計画決定しますので、計画図などの書類を縦覧します。

●縦覧期間 1月11日～1月24日

●縦覧場所 役場都市計画課

●公園の名称 伊左座公園

●事業地 大字伊左座地内

保育所の申し込みは1月31日までどうぞ

老人児童係

平成三年度の保育所の入所申し込みを受け付けます。

町内には六つの保育所があります。町立保育所では障害児を、吉田保育園では三か月の乳児から預かっています。希望する人は申請のときに係へ相談してください。

●受付期間 1月17日～1月31日

●受付場所 役場老人児童係

●申請方法 ①現在通所中で引き

出初式



とき 1月13日 AM10時から
ところ 芦屋中学校グラウンド
問い合わせ 役場住民生活課

続き入所を希望する人は保育所で手続きしてください。②二年度中に申し込みをして、まだ入所できない人も、新たに申請してください。

●問い合わせ 申請には源泉徴収票や確定申告書の写しなどが必要で。詳しくは役場老人児童係へお尋ねください。

ピッカピカの団地です ただ今、入居者募集中

住宅課

新しくできた町営住宅、二団地の入居者を募集します。

●募集戸数

1DK (6畳・DK) 一戸

2DK (6畳・6畳・K) 六戸

●特徴 下水道を完備。月額千円の駐車場もあります。

●申し込み資格 ①町内に住所か勤務先がある人 ③現に同居している親族があること。または同居しようとする親族があること

③現に住宅に困っていること

年金の源泉徴収票は1月中に届きます

国保年金係

④町税などの滞納がないこと
⑤保証人がいること
●問い合わせ 詳しくは住宅課管理係へお尋ねください。

●年金の源泉徴収票



一月下旬になると、社会保険庁から右のような「源泉徴収票」が送られてきます。これは、厚生年金や国民年金の老齢年金の支払いがあった人全員に送られてくるも

電話を通じて健康をおとどけます

健康テレホンサービス

ハイハイ
531-8181

1月のテーマ	
月	しもやけの予防と治療
火	フッ素と虫歯予防
水	小児の急性中耳炎
木	お年寄りの骨折
金	鼻血の処置
土・日	婦人の外陰部のかゆみ

身体障害者の作品を募集します

福岡県

県では、2月23日から27日までの5日間、身体障害者の作品展を開催します。出品を希望する人は2月5日までに役場民生係へご連絡ください。

●出品できる人 県内に住む在宅の心身障害者

●作品の種類 絵画・書道・写真・民芸品・手芸品・彫刻・家具

など、心身障害者自身の作品であること。一人につき3点まで。

●会場 飯塚市吉原6-16九州ジャスコ(株)飯塚店五階

●問い合わせ 福岡県身体障害者福祉協会(092)751局

一口50万円の出資金であなたも緑のオーナーに

直方営林署

緑豊かな森林を子供や孫に残してやりたい。そんなロマンを実現させてくれるのが国有林の分収育林制度(緑のオーナー)です。

この制度は、みなさんに一口五十万円(国有林のヒノキ人工林(二十七年生)の立木の共有者になっていただき、二十四年後の伐採時に木材販売収益の分配を受けるといふものです。

二十一世紀に実を結ぶ緑の資産づくりに参加しませんか。

●場所 岡垣町大字戸切(こみ処理センターの横)

●面積 二・九五ヘクタール

●募集口数 10口

●募集期間 2月15日まで

●問い合わせ 詳しいことは直方営林署(09492)6局4041番へ。

体育館や武道館利用団体の代表者会議を開きます

社会教育係

勤労者体育センターや学校体育館、町民体育館、武道館を利用している団体の代表者会議を開きます。代表者が出席できないときは代理の人が出席してください。

- とき 1月31日午後7時から
- ところ 中央公民館二階会議室
- 議題 平成三年度の社会教育施設の使用割り当てについて
- 注意 ①筆記用具と印かんをお持ちください。②代表者の出席がない場合は、以後利用しないものとして取り扱います。

●問い合わせ 役場社会教育係へ

あなたの意見を文部省へ教育改革モニター募集

教育委員会

文部省では広く国民から意見を

聴くため、教育改革モニターを募集しています。モニターの仕事は、教育改革に関する施策のうち文部省から依頼されたテーマについて、地域の人々の意見を聴き、モニターとしての意見をまとめて文書で提出していただくことです。

- 募集人数 五百人(福岡16人)
- 応募資格 教育改革について関心があり、モニターとして仕事に熱意をもつ二十歳以上の人
- 依頼期間 二年間
- 問い合わせ 2月3日までに役場教育委員会学校教育係へ。

先天性四肢障害児(者)の集団検診を行います

民生係

先天性四肢障害児父母の会では生まれつき手、足や指、耳などが欠損し、機能障害のある人のために集団検診を実施します。

当日は、先天性障害児問題では

わが国の第一人者である本田益四郎医師が診察を行い、医療・療育相談にも応じます。

- とき 2月10日(日)午前10時から正午まで受付。
- ところ 北九州市立八幡西市民センター(八幡西区相生町)
- 持ってくるもの 母子手帳
- 問い合わせ 詳しくは、父母の会の岩崎悦子さん☎(092)943局8467番へ

求む。ナイチンゲール町立病院で働きませんか

芦屋町

芦屋町では、町立病院の看護婦さんを募集しています。

- 職種と人数 看護婦10人程度
- 試験日 2月6日(水)
- 試験会場 芦屋町役場
- 受験資格 ①昭和40年4月2日以降に生まれた人 ③看護婦の免許を持っている人、または平成三年五月までに取得見込みの人

②地方公務員法第16条の欠格条項に該当する人は受験できません。④国籍は問いません。

- 受付期間 1月11日～2月2日
- 問い合わせ 芦屋町役場総務課人事係 ☎223局0881番

無縁墳墓(直方市)を改葬します

直方市

●墓地の所在地 直方市大字感田



楽しいよ。親子たこあげ大会

とき 2月24日(日) AM9時受付 ところ 遠賀川河川敷(古賀付近)

- 参加対象 ●町内の人、または町内に勤務している人
- 審査対象 ●創作たこ(市販のものは除きます)
- 表彰 ●団体の部・小学生の部・一般の部に分けて入賞者を表彰します。
- 申し込み ●2月16日までに中央公民館へ。電話でも受け付けます。☎201局0401番

留守家庭児童クラブの仲間を募集しています

老人児童係

留守家庭児童育成クラブでは、放課後、遊びを中心に大勢の仲間と楽しく過ごしています。

クラブでは、平成三年度の仲間を募集しています。対象となる児童は、母親が働いているなど、下校後だれも見えてくれる人がいない三年生以下の小学生です。

●クラブの名称と場所

- 【南部】水巻南児童クラブ(下二、水巻南中学校の横) ☎20

愛のおくりものありがとうございました

町社会福祉協議会

次の方々から社会福祉協議会にご寄付いただきました。

- 一般寄付として
- 頃末 松本大次郎様
- 水巻町職員厚生会様
- 香典返しとして
- 吉田三 故・宮本ハルコ様
- 高松団地 故・緒方 道雄様
- 緒方 光成様

募集 保母

水巻町職員(保母)の採用試験を行います

- 職種と人員 保母1人
- 受験資格 昭和40年4月2日から昭和48年4月1日までに生まれた人で保母資格を持つ人、または平成3年4月1日までに取得見込みの人
- 受験できない人 地方公務員法第16条の欠格条項に該当する人
- 受付期間 1月14日から2月2日まで
- 試験日 2月17日(日)午前9時受付
- 試験会場 水巻町役場302会議室
- 申し込み・問い合わせ 役場総務課人事係(☎201局4321番)

人 素朴でやさしい

人々と出合いました

青年海外協力隊員 春日克範さん（美吉野団地・25歳）
●アフリカの南部、マラウイ共和国で家畜の飼育を指導。

国営の牧場で牛や豚の飼育を指導しました

「日本に帰ったとき、カルチャーストックを受けました。ぜいたくだなあーと。空き缶やビニール袋をボンボン捨てるでしょ。むこうではビニール袋は一枚一枚売っているんですよ。そして破れても

破れても何回でも使うんですよ」と春日克範さん。青年海外協力隊員として二年六か月間の海外活動を終え、昨年九月に帰国しました。

畜産学を専攻した春日さんは協力隊で活動することが夢でした。派遣先はアフリカ南部のマラウイ共和国です。「国営のミコロンゲ牧場で、牛や豚の飼育を指導しました。飲料水確保のため、南ア

フリカからポンプやパイプを輸入して水道施設もつくりましたよ」この国は、人口七百五十万人、面積は北海道の約一・五倍という小さな国でした。

現地の人たちにとって日本は憧れの的でした

マラウイ共和国は農業の国。おもな産物は紅茶やタバコ

ですが、GNPが低く経済的には貧しい国です。農場で働く人の月給はおよそ三千元。服を二枚買うのがやっとの金額です。医薬品も不足しています。乳幼児が結核などで、どんどん死亡しています。

「子供を亡くした父親から、棺桶を買うお金がないからなんとかして欲しいと、泣きながら相談されたこともありました」とアフリカでの生活



ミコロンゲ牧場の仲間たちと

を振り返る春日さん。

現地にはテレビ放送もありません。娯楽といえば月に一度の映写会くらいのもので、春日さんが町からフィルムを借りてくると、子供たちから大人まで約百人が集まって来ました。特に人気があるのはアクション物。香港映画や中国映画のときは、みんな熱中して大喜びで見っていました。

「この国の人たちにとって、日本は憧れの国なんです。物が豊かで、優しい人が多くて、空手を知っている強い人種なんだというイメージで見られています」

春日さんはマラウイでの二年六か月間、現地の人たちから心温まる世話を受けました。職場の人の家族といっしょに食事をしたり、病気の時は身内のように手厚く看病を受けたりしました。

「素朴で、やさしくて、人情にあふれた人たちでした。楽しかったです」と春日さん。

帰国のときには「きつとまた、この国に来てくださいね」と頼まれたそうです。



■私が役場に入ったころは「ペンとソロバンと六法」の時代でした。今は「ワープロと電卓とコンピュータ」の時代。県内の広報マンもワープロで原稿をつくる人が増えてきました。でも私は、なぜか2Bの鉛筆が手放せません。昨年、ポリーナスをはたいてワープロを買いました。しかし、まだ手書きの方がはるかに早い。ワープロは子供の遊び道具になっていきます。だんだん進歩についていけなくなっています。三十九歳はもう化石人なんですか。（野口）

■子供のクリスマスプレゼントに地球儀を買に行きました。何種類か展示してあるのですが、売ってもらえません。ドイツが統一される前の品物で、統一ドイツの載ったものは、現在メーカーで作製中とのことでした。世界が急激に変化しています。ヨーロッパ、中東、朝鮮半島の変化、もしかすると地球規模の地形の変動も……。この分だと、地球儀はしばらく買えそうもありませんね。（船田）

