

広報 水巻 冬

1990

2月

No.652

発行：福岡県遠賀郡水巻町役場（☎201-4321） 毎月10日発行 印刷：冷羊田印刷

冬...

たこたこ あげれ
大空めざして 高く飛べ
豊前坊さん こんにちわ
空中散歩だ 遠賀川

● 1月21日 親子たこあげ大会

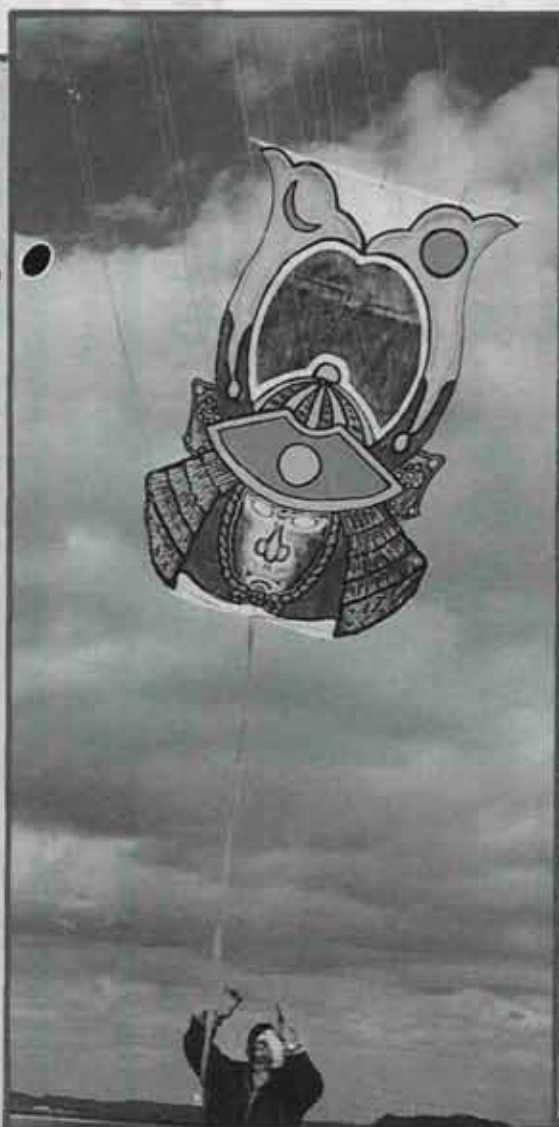

振り返れば50年。

水巻町は、2月11日で50歳の誕生日を迎えます。人に人生があるように、町にも歴史があります。

今月は、町制50周年を記念して、町の歴史を特集しました。激動の時代を生きてこられた方々の思い出話を交えながら、町の歩みを振り返ってみたいと思います。



●4〜7ページの年表を参考にしながら読んでください。

日本炭砒以外には、何にもない町でした。

役場が焼けた時、金庫室だけがボツンと残っていたのが印象に残っています。昭和20年のことです。

それからしばらくの間、頃末小学校の講堂を仮庁舎にして事務をしました。戦後で物がなく、役場で使う紙も町村会からの配給に頼るほどでした。使用済の封筒を裏返してまた使ったり、議会が開かれる時は、停電に備えてローソクを買い集めたりしていました。そして役場が新築されたのは、町制十周年にあたる昭和25年のことでした。半円形の議場や窓口のカウ

ンターなど、当時としては斬新な庁舎で、全国から視察にくるほどでした。

そのころは炭砒の景気もよく、シャープ勧告で税制が改革されて町税が増えました。人口も三万人を超え、頃末や垣添に町営住宅の建設も始まりました。当時の鉱産税は重要な財源でしたから、税務調査のため何度か坑内に下ったこともあります。それから、遠賀川の大洪水は今でも忘れません。上二の堤防が危ないという通報で行ってみると、



水は堤防からヒシヤクで汲み取れるところまで増水して欠壊寸前、消防団と協力して、土のうを積んだり、杭を打ったりで、一睡もで

久保田勝馬さん

(75歳・頃末)

きませんでした。とうとう遠賀側の堤防が欠壊して遠賀村が水没。水巻の町民は、炊き出しなど町をあげて救援しました。

日炭の閉山(昭和46年)も、大きな節目でした。水巻は日炭以外は何もない町でした。町民の大多数は炭砒で働いていましたし、水道や住宅など行政のあらゆる面で、日炭におんぶされてきました。そんな中での閉山ですから、伊藤町長になってからは、閉山の後始末で大変でした。炭住もかなり荒れていましたし、何とか早く

●役場職員・収入役の後、町会議員として活躍

町の再生を言うことで、マスタープランをつくって、北九州のベッタウンとしての町づくりが始まりました。千五百戸を超す町営住宅を建てたことは、当時としては最善の方法だったと思います。住宅建設がなかったら、こんなスピードで閉山から立ち直ることはできなかったでしょう。これからも、住宅を基本にした町づくり以外には道がないと思います。街路樹や公園などを整備して、気持ちよく住める環境にしたいと思っています。

全国で二番目のマンモス中学校でした。

吉田サカエさん

(79歳・下二)

●下二小学校・頃末小学校、水巻中学校の教師として活躍

水巻中学校は、戦後の六・三制のスタートと同時に、産声をあげました。ところが、学校ができて校舎がない。やむなく頃末小学校の校舎を借りての出発でした。

生徒は増える一方でした。確か昭和30年ごろだったと思いますが、新聞で、全国で二番目のマンモス中学校と報道されたことがあります。当時の生徒数は約三千人、先生が七十五人、一学年二十一クラスでしたから、教室は足りない。クラスの中は五十人の机でギンギン。休み時間は便所に長い行列ができるほどでした。お



別れ遠足の時は一年生から順に二列になって歩きましたが、先頭が目的地の折尾公園（折尾警察署の北側）に着いたときでも、二年生はまだ運動場に残っているほどでした。修学旅行も二回に分けて行きました。——今はポプラの木がポツンと残っているだけです。そんなわけで、私たちは「二校分立、二校分立」と、何度も役場

に足を運びました。念願がかなって水巻南中学校ができたときは、飛び上がって喜びましたよ。水巻駅が開業した日のこともよく覚えています。校舎から駅が見えましたから、私たちは授業もそっちのけで「何人乗るか、何人降りるか」と賭けたりしました。一番列車に乗ったのは2人で降りたのは3人でした。夢物語です。

鉱員の賃金は日本一、長期ストもありました。

炭鉱の景気が良かったのは、朝鮮動乱（昭和25年）のころから九十日スト（昭和36年）まででしょうね。当時の日炭労組は全国一統制がとれた組織で、鉱員の賃金も日本一でした。

町は炭鉱町として栄え、役場も日炭様々でした。昭和35年の人口三万五千人のうち日炭の従業員と

家族で二万人を超えていたし、町全体の土地のうち三割くらいは日炭の所有地でしたから……。

ところが、九十日ストで石炭が出なくなると、八幡製鉄所が石油に切り換えてからは、エネルギー革命でバタバタ景気が悪くなりま

した。私は日炭の鉱害課で、農地の鉱



副田 寿一さん (74歳・吉田二)

害復旧を手がけていました。水巻の田んぼが水没したのは戦時中です。当時は杭と古賀・猪熊の一部が残るくらいで、あとは一面水没して、蓮根堀になっていました。それに曲川も、その名のとおりくねくね曲った川でした。

鉱害復旧は、昭和25年ごろに古賀の田んぼから始まり、その後、

●日炭の鉱害課で 農地の鉱害復旧に従事

吉田・頃末・下二・杭・猪熊と工事を進めて、終わったのは昭和45年ごろだったと思います。復旧に合わせて土地改良も行いましたが、当時のお年寄りには、道路や水路で田んぼが一割くらい減ることが納得してもらえなくて、苦勞しました。おかげで農家のほとんどの人と顔見知りになりました。

田んぼは蓮根堀になっていました。

町制施行の翌年、戦争になりました。戦争が始まると景気が良くなって、炭鉱は石炭をどんどん掘った。田んぼの陥没がひどくなったのは、そのころ（昭和18年）からです。麦の穂が出はじめた四月ごろ、大きなすり鉢状の穴が開いて、水が溜っていききました。水巻の農家はそこから、兼業化が

進んだような気がします。

大西にあった役場が焼けたのも同じころです。私はそのとき、防衛招集で芦屋飛行場の滑走路をつくっていました。連隊本部からすぐ帰るよう指示されて、大急ぎで議会を開いて、前後策を協議したことを覚えています。

蓮根堀になっていた田んぼも、

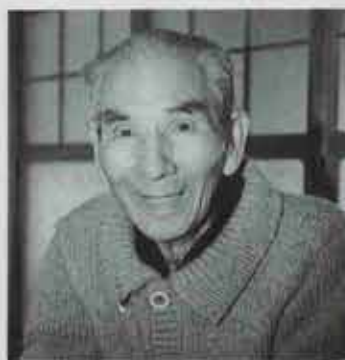

永沼 一朋さん (90歳・伊左衛)

昭和26年ごろから復旧が始まりました。前後して、頃末・垣添・下二・上二に町営住宅が建設されました。四十年代には、みずほ団地も造成されて、このあたりは見違えるような住宅地になりました。

そして日炭閉山。翌年には町のマスタープランが決定し、その次の年に農振地域が指定されました。

●町会議員・農業委員会委員 などを歴任

（昭和48年）当時農業委員だった私は、何度も県へ足を運びました。そして何回も会議をして線引きを決めました。当時は相当先を見通した決定だったと思いますが、時代が変われば見直すことも必要でしょう。

それにしても、振り返れば水巻も変わったものです。

振り返れば50年

プレイバック・水巻町



●新築当時の水巻町役場（昭和25年）



●町制施行を祝う仮装行列（昭和15年・大西の役場前）



●頃末商店街（昭和30年）



●水車によるかんがい風景（昭和20年代）



●頃末小学校の火事（昭和15年11月）

〈昭和〉

- 15年 ●町制施行。初代町長矢野俊次 ●都市計画区域決定 ●頃末小学校焼失 ●日炭中央病院新築 ●日炭三坑（浅川）開坑 ●国勢調査人口2万4740人
- 16年 ●机・下二・頃末の尋常小学校を国民学校と改称 ●日炭第一竪坑完成 ●日炭出炭量年154万ト突破 ●食糧不足で米、砂糖、マッチの配給制はじまる ●太平洋戦争突入
- 18年 ●水巻農業会を設立 ●日炭に捕虜収容所開設1100人の連合軍捕虜受け入れ ●日炭第二竪坑完成 ●日炭常盤坑（吉田）開坑
- 20年 ●役場焼失 ●第二次世界大戦終結 ●日炭捕虜収容所で私設軍事裁判 ●国勢調査人口2万0492人
- 21年 ●2代目町長大貝五十三当選 ●日炭高松労働組合結成 ●農地改革実施
- 22年 ●水巻中学校創立 ●新憲法施行 ●地方自治法制定
- 23年 ●水巻町農業協同組合設立
- 24年 ●水巻町信用組合設立 ●水巻公民館設置 ●水巻町警察署設置
- 25年 ●町制施行10周年 ●役場庁舎新築 ●若松市営バス乗り入れ ●日炭レッドパーシ ●地方税法施行、町税収入増える ●朝鮮戦争始まる ●日米安保条約成立 ●町報みずまき創刊 ●国勢調査人口3万1386人
- 26年 ●日炭五坑（大君）開坑
- 27年 ●水巻町教育委員会発足 ●町立水巻高校開校 ●日炭経営陣代わる
- 28年 ●頃末・垣添町営住宅建設開始 ●遠賀川大洪水で遠賀村水没、救援のため1500人分の炊き出しをする。
- 29年 ●遠賀信用金庫設立 ●下二町営住宅建設開始



●ボタ山と宮ノ下社宅（昭和30年代）・現在は総合運動公園を整備中



●町制20周年を祝う仮装行列（昭和35年）



●頃末地区の鉱害復旧作業（昭和32年）



●メーデーに参加した日炭高松労組の人たち（昭和36年）



●町民会館完成（昭和30年）

- 41年 ●日炭第一鉱業所閉鎖、2300人の離職者を生
- 40年 ●町立第2保育園開設 ●日炭問題で政府と国会の調査団来町 ●水巻消防署発足（署長以下8名） ●国勢調査人口3万0935人
- 39年 ●町に「国に請願した日炭の採掘計画が不認可となる」 ●町に「対策特別委員会を設置し陳情活動を行う」 ●頃末に登記所が開設される ●遠賀郡農業協同組合発足 ●市営バス猪熊乗り入れ（折尾行上・下各4本）
- 38年 ●四ヶ町環境衛生施設組合設立 ●役場事務改善（世帯番号制導入） ●県道水巻・芦屋線の拡幅工事に着手 ●町立水巻高校閉校
- 37年 ●母子寮開設 ●町水道事業開始 ●北九州五市合併問題でゆれる ●水巻町誌発行
- 36年 ●国鉄水巻駅開業（上・下各9本） ●新国道3号線開通 ●日炭百日スト ●下二小学校火災
- 35年 ●町制20周年 ●猪熊町営住宅建設開始 ●日炭、毎日5000人が入坑、1300人を採掘 ●国勢調査人口3万4927人
- 34年 ●町立第1保育園開設（定員70人） ●国民年金法施行 ●日炭野球部が都市対抗野球大会に出場 ●東京大相撲水巻場所開催
- 33年 ●公民館結婚式発足 ●日炭にノンプロ野球部結成
- 32年 ●樋口町大火 ●水巻南中学校創立 ●二町営住宅建設開始 ●水巻町国民健康保険事業開始 ●第一回農民祭
- 31年 ●樋口郵便局開局
- 30年 ●水巻町警察署廃止 ●3代目町長西尾司当選 ●町民会館落成 ●猪熊小学校創立 ●遠賀川大橋（下り線）開通 ●国勢調査人口3万2245人

振り返れば50年

プレイバック・水巻町



●おかの台の建設（昭和52年～58年）・手前は高松団地



●高松団地の建設（昭和49年～56年）



●古い炭住と新しい町営住宅



●梅ノ木団地の建設（昭和50年～昭和55年）

- 52年 ●水巻南中学校新築移転 ●鯉口団地建設開始（52～54年／町営住宅220戸） ●野間・いわせ町住建設開始（52～54年／40戸） ●おかの台団地建設開始（52～58年／県営住宅730戸）
- 51年 ●都市計画道路決定 ●古田小学校完成 ●高松下水処理場完成 ●高尾団地造成開始（51～53年／247戸）
- 50年 ●梅ノ木団地建設開始（50～55年／公団住宅1136戸） ●国土調査事業開始 ●伊左座小学校完成 ●遠賀川橋・遠賀ハイパス完成 ●国勢調査人口2万4377人
- 49年 ●老人憩いの家（えぶり山荘）建設 ●高松団地建設開始（49～56年／町営住宅738戸） ●都市計画用途地域決定 ●下二小学校を古田・伊左座小学校に分離新設
- 48年 ●水巻町土地開発公社設立 ●勤労青少年体育センター建設 ●農振地域指定
- 47年 ●水巻町マスタープラン決定（第一次） ●猪熊工業団地造成 ●水巻中学校移転完了 ●立屋敷・猪熊線（北部開発道路）着工
- 46年 ●日炭全面閉山 ●遠賀郡消防組合設立 ●老人医療無料化（国保）
- 45年 ●町制施行30周年 ●4代目町長伊藤衛門当選 ●スポーツ少年団結成 ●過疎地域指定 ●美古野団地造成はじまる（228戸） ●国勢調査人口2万6977人
- 44年 ●町立第3保育園開設
- 43年 ●吉田工業団地造成工事に着手（42～43年） ●吉田団地建設開始（43～49年／町営住宅798戸） ●芦屋町ほか三ヶ町環境衛生施設組合設立
- 42年 ●住民基本台帳法施行 ●みずほ団地建設開始 ●吉田工業団地造成工事に着手（42～43年） ●曲川改修工事に着手

4月から 多彩な催し

町制50周年記念事業

■ 記念式典

4月15日(日)／中央公民館(予定)
町制功労者や町内最高齢者の表彰・祝賀会など

■ スポーツイベント

● 町民大運動会
5月13日(日)／総合運動公園

● 高校野球招待試合
5月27日(日)／総合運動公園
招待チームは、東筑・小倉・八幡西・西日本短大付・福大大濠・東海大五の6チーム

■ 文化イベント

● 文化講演会
6月(予定)／中央公民館

● 野外コンサート
8月(予定)／総合運動公園

■ その他

● 町勢要覧の発行(4月)
● ガイドブックの発行(4月)
● 石炭物語の発刊(4月)



● 遠賀川河川敷公園オープン(昭和63年5月)



● 中央公民館建設(昭和61年)



● 町民大運動会はじまる(昭和62年)



● 東水巻駅開業(昭和63年3月)

- 2年 ● 町制50周年 ● 第1保育所新築移転
- 元年 ● 総合運動公園建設開始 ● 二団地建設開始(1〜3年/町営住宅134戸建設予定)
- 63年 ● JR東水巻駅開業 ● 古賀配水池完成
- 62年 ● 遠賀川河川敷公園の整備開始 ● 第1回町民大運動会 ● 水巻中央ニュータウン造成開始(62〜63年/169戸) ● 第1回福祉まつり
- 61年 ● 中央公民館完成 ● 水巻町マスタープラン決定(第2次) ● 町民のことは決定 ● 町の木「いちよう」町の花「コスモス」決定 ● 水巻町文化連盟結成(68グループ) ● 老人ホーム松快苑開設 ● 水巻昔ばなし発行 ● 水巻町行政改革答申が出る ● 水巻町商工会館新築移転
- 60年 ● 役場庁舎完成 ● 住民記録の電算業務開始 ● 水巻中学校ナイター施設完成 ● 行政改革推進委員会発足 ● 宮尾台造成開始(304戸) ● 第1回健康まつり ● 国勢調査人口3万0062人
- 59年 ● 駅前駐輪場完成 ● 武道館完成
- 58年 ● アピロス水巻店営業開始 ● 老人保健法施行、成人病検診の内容充実
- 57年 ● 町民体育館完成 ● 古賀団地完成(80戸) ● 遠賀保健所が吉田に移転 ● 御牧大橋完成 ● 各小学校で週一回の米飯給食開始
- 56年 ● 改良住宅建設完了(吉田・高松・鯉川1756戸) ● 町民体育館完成 ● 古賀団地完成(80戸) ● 遠賀保健所が吉田に移転 ● 御牧大橋完成 ● 各小学校で週一回の米飯給食開始
- 55年 ● 町制40周年 ● 遠賀川河口堰完成 ● 吉田グラウンド完成 ● 国勢調査人口2万7196人
- 54年 ● 身体障害者福祉センター開設 ● 遠賀中間広域行政事務組合発足 ● 町財政の再建に取り組む
- 53年 ● 町立第2保育園新築移転 ● 立屋敷の大銀杏が県の天然記念物に指定される
- 猪熊グラウンド完成 ● サニーニュータウン造成開始(52〜53年/102戸)



若いもんには 負けられないぞ

遠賀郡各町対抗駅伝大会

1月21日、郡内各町対抗の駅伝大会が遠賀町総合運動公園の外周コースで行われました。

水巻からは、小学生11チーム、中学生8チーム、一般1チームが参加。一般の部で久々の優勝を飾るなど、たった一本のタスキがさまざまな感動を生みました。主なレース結果は次のとおりです。

- 小学女子 準優勝 頃末水泳A
- 中学男子 準優勝 水巻南中A
- 中学女子 優勝 水巻南中A
- 3位 水巻中
- 一般の部 優勝
- 区間賞 ▷小学女子—近藤多加子(杵水泳)▷中学男子—前田顕太郎・和田亘市・藤永和睦(水巻南中)▷中学女子—天川裕子・天川靖子・吉野裕美・村上恵理子(水巻南中)高瀬奈津子(水巻中)▷一般—片山直美・長田穠二

1月20日中央公民館で、久留米市に住むフォークシンガーむかい治英さんを招いて、「ふれあいコンサート」が開かれました。

このコンサートは、水巻町身障懇話会が、障害福祉の一環として企画したもので、ともしびの会会員による手話の同時通訳もありました。

脳血栓でねたきりになったお母さんのことなど、心温まる話を交えながら、「思いやり」「やさしさ」をテーマに歌うむかいさん。しゃべり方は武田鉄也のように方言丸出し。歌う声はさだまさしのように、やさしく、透き通った声。まるで二人のコンサートを同時に聞いたような気分になりました。



やさしさが ジーンときたね

ふれあいコンサート



町内の剣豪 40人が熱戦

水巻町剣道選手権大会

「メーン」気合のはいった声会場に響きます。1月28日、武道館では町内から中学生以上の剣豪約40人が参加して、10回目の水巻町剣道選手権大会が開かれました。熱戦の結果は次のとおりです。

- 中学生の部
 - ①中川聡史 ②野添芳生
- 高校生の部
 - ①鶴林孝幸
- 三段以下・40歳未満の部
 - ①竹下伸俊 ③工藤寛之
- 四段以上・40歳未満の部
 - ①辰己徹彦 ③鶴林幸喜
- 四段以上・40歳以上の部
 - ①田中照人 ②垣花英治郎

まちの やだい



① 1月24日の大雪で、役場にも雪ダルマが登場しました。

② 成人式のスナップです。



元気な赤ちゃん



上原愛美ちゃん
元年2月1日生まれ
(清章子)さんの長女



江崎貴子ちゃん
元年2月26日生まれ
(剛淳子)さんの長女

はじめまして、まなみです。毎日、いたずらばかりして家族をこまらせて、楽しんでいまーす。(頃末二二八—二二〇)

我家の王女様は、母乳を夜中4回も飲みます。お魚が好きで、とうふがキライです。おしゃべり好きで、よく一人言を言ったり遊んでいます。パパの肩ぐるまが大好きな貴子ちゃんです。(おかの台?102)

申し込みは庶務係へ(毎月2人まで)

冬の海でブルブル寒げいこ

エイッノヤーツノ1月28日、若松区の岩屋海岸で寒げいこをしているのは、水巻町空手道スポーツ少年団のみなさんです。

団員たちは約1キロのマラソンをしたあと、浜辺で突きの練習をして体を温め、上半身裸になって冬の海に入りました。見物に来た両親たちは、ブルブルふるえながら、浜辺でたき火を囲んでいます。

団員は小・中学生の約20人。円陣を組み、腰まで海に漬って、エイッ、ヤーツと約10分間、突きの練習をしたり、水をかけ合ったりしました。年男ということで、みんなから水をかけられた米光高弘君(伊左座小・6年)は、「寒い、寒い、もうイヤッ」と、たき火へ向かって一目散。



見事な小隊訓練を披露

「かしら右」…写真は水巻町消防団が披露した小隊訓練の一コマです。1月14日、水巻南中学校グラウンドで遠賀郡四町の消防合同出初式がありました。

会場には360人のファイヤーマンが勢ぞろい。力強い行列行進やポンプ車操法、小隊訓練などを披露した後、表彰式が行われました。水巻町の受賞者は次のとおりです。

(敬称略)

- 消防庁長官表彰・功労章—宮川静雄 ●日本消防協会長表彰・精績章—安永仙之助 ●県知事感謝状—松本大次郎
- 県消防協会長表彰・永年勤続 (25年)—入江雅人 (20年)—坂口健治・増田博己・上田信幸 (15年)—臼井秀雄・清水寛 (10年)—木下芳治 (優良団員)—垣内耕一郎
- 経塚慶次・瓜生孝善・砥綿詩朗

介護のトラの巻ができました

特別養護老人ホーム「水巻松快苑」のみなさんが、お年寄りの介護の方法をまとめた冊子をつくりました。

この冊子は、寮母、栄養士、看護婦それぞれが知恵を出し合って、数か月がかりでまとめたもの。床ずれ防止やおむつ交換、リハビリの仕方などがイラスト入りで詳しく説明してあります。

「失敗の繰り返しでしたが、やっとできました。ねたきりのお年寄りを抱える家庭に利用してもらいたいですね」と、出来あがり満足しているのはイラストを担当した角田桂子(寮母)さん。冊子1,000部は1月に完成。苑では今後、えぶり山荘や婦人会で「介護講習会」を開いて、無料で配布する予定です。



成人式はまるで同窓会

1月15日は成人の日。中央公民館で開かれた成人式には282人が参加しました。出席率は72パーセントです。

「久しぶりねー」「どうしょったと?」—会場の入口はまるで同窓会を思わせるような雰囲気です。ワイワイ、ガヤガヤ。とうとう式の始まりは15分遅れてしまいました。

式典では、来賓のあいさつに続いて平井文枝さん(猪熊)が、「責任と自覚を持って、社会の発展に協力します。」と答辞。そのあと恩師を囲んで、昔話に花を咲かせました。

今年は、羽織・袴の男性が多かったのが印象的でした。それにしても女性の着物姿はいつ見てもいいものですね。

いっしょには保健婦です

このコーナーでは、町民のみなさんから「健康」について、いろいろな原稿を募集しています。
 今月は、遠賀保健所の石井登子保健婦に「子育て」について寄稿していただきました。
 育児で忙しいお母さん、ちょっと手を休めて読んでくださいね。

子育て まっ最中の あなたに……

育児のストレス たまっていますか

泣き声、笑い声、歌う声、親の怒鳴り声、走る足音、オモチャの落ちる音……とにかく三人子供がいれば、静かな時というのほとんどありません。静かなのは、お菓子を食べているときくらいです。
 でもあと十年もたつと、子供は成長し、この忙しくて、うるさい時期が懐かしくなるかもしれません。

本当にそんな時期がくるのでしょうか？ 自分の自由な時間がちっともとれない毎日。パーゲンのチラシを見ても身軽にさっと動けない、おしゃれをする心の余裕もない、本をゆっくり読む暇もない、ないないづくしの子育ての期間。独身のときは持て余す程にたっぷりあった自由な時間なのに……
 乳児相談のときに、笑顔の少な

いお母さんに出会ったとき、こんなストレスがたまっているんじゃないかなって、ふと思います。実際、私も同じ気持ちになることがよくありますから。

結婚する前や妊娠中に想像していたのと、現実とのギャップは大きくて、とまどうことばかりですものね。

がさつに、ずぼらに、 そしてくうたらに

そんなとき、どんな風に声をかけてあげるのが一番嬉しく思うのでしょうか？

私が子育てしていて思うのは、何が一番大切かというと「楽しい／おもしろい／」と感じる心だと思えます。いくらおっぱいを飲んだか、体重はどれだけ増えたか、発達標準通りにいっているか……こんなことをこと細かに悩んだり気にしたりしていると、ちっ



石井登子保健婦

とも楽しい育児にはならないでしょうね。

適当に手を抜く、がさつに、ずぼらに、そしてくうたらに、このくらいの心構えがいいのではないのでしょうか。そういいながらも私だって、イライラしたり、落ち込んだりよくしました。

自分に合った 呪文をみつけよう

そんなとき、私はいつもこうつぶやいていました。「もうノ子供なんて大嫌い。」これを三回くらいとなえると、少し心が落ちついて、最後は「仕方がない。自分で産んだ子供だもの、私が育てないとかだれもしてくれんもんね。」という境地に達していました。

若いお母さんたち、みなさんもそれぞれ自分にあった呪文をみつけてみませんか。



昔 今 と さ る ふ

写真で見るわがまち ①

写真は町民の皆様の提供によります。



① 脱穀したモミは、農家の軒先に広げて、天日で乾燥していました。

どちらも昭和29年ごろの写真です。遠いふるさとの秋を思わせる一コマですね。



② 曲川付近のトウシャク。稲わらは、こんな形に積み上げてありました。

●衆議院議員の総選挙

●最高裁判所裁判官の国民審査

投票日は 2月18日です。

衆議院の解散による総選挙が、2月3日に公示されました。投票日は2月18日(日)です。

今回の選挙は、激変する国際情勢の中で、90年代の日本の進路を占うものです。大切な一票を投じましょう。

明日へのつながる私の一票



今回の選挙で
投票できる人

今回の選挙で投票できる人は、昭和45年2月19日までに生まれた人で、平成元年11月2日までに転入届をし、引き続き住居基本台帳に記載されている人です。

1月27日以降に町内転居の届出をした人は、転居前の住所地の投票所で投票してください。

投票所の入場券は
前日までに郵送します

投票所の入場券は、投票日の前日までに郵送します。入場券にはあなたが投票できる投票所が書いてあります。投票の前にもう一度確かめてください。

入場券をなくした人や、入場券が届かなかった人は、投票日に「印かん」を持って投票所の事故係に申し出てください。再発行します。

投票は二つあります
衆議院選挙と国民審査

投票の方法
投票は、衆議院議員の選挙と、最高裁判所裁判官国民審査の二種類です。

●衆議院議員の投票
投票用紙には、あなたの選びたい候補者の名前を書いてください。候補者の名前以外のことを書くとは無効になることがあります。

あなたの投票所はここです。

投票時間：午前7時～午後6時

投票所名	場 所	地 区 名
第1投票所	伊左座小学校 講堂	立屋敷、伊左座、みずほ団地、二、二町住、下二、下二町住、入江興産、林住宅、二団地
第2投票所	第2保育所	吉田一、吉田二、吉田団地
第3投票所	身体障害者 福祉センター	吉田三、美吉野団地、鯉口団地、鯉口分譲団地
第4投票所	中央公民館 大ホール	埴末南、埴末北、枳、高尾団地二社区
第5投票所	第3保育所	古賀、新生街、梅ノ木団地東、梅ノ木団地西、古賀団地
第6投票所	水巻町民体育館	高松団地、おかの台
第7投票所	猪瀬小学校講堂	樋口、猪瀬、猪瀬町住

●裁判官の国民審査 やめさせたいと思う人に×印を付けてください。そうでない場合は何も書かないでください。

【代理投票・点字投票】
身体障害などで字を書くことができない人は「代理投票」を、視覚障害の人は「点字投票」をすることが出来ます。希望する人は係に申し出てください。

不在者投票ができない人は
不在者投票ができません
仕事や旅行、入院などで投票日に投票できない人は、不在者投票ができます。「印かん」を持って役場一階の選挙管理委員会事務室へおいでください。指定病院に入

院中の人は、その病院で投票することもできます。

【不在者投票の期間】
●衆議院議員選挙 2月3日(土)から2月17日(土)まで。
●裁判官国民審査 2月10日(土)から2月17日(土)まで。

いずれも午前8時30分から午後5時まで受け付けます。

郵便による不在者投票は
証明書が必要です

自宅に寝たきりである人など、身体障害のため投票所に行けない人は、郵便で投票することができます。郵便投票をするには、前もって証明書の交付を受けておかなければなりません。



- 年金額の引き上げ
- 年6回払い
- 完全自動物価スライド
- 学生の加入

国民年金が 変わりました。

年金額が4月にさかのぼって
引き上げられました

国民年金の年金額が、平成元年4月にさかのぼって引き上げられました。改正後の年金額は次の表のとおりです。

年金の種類	改正前	改正後
● 老齢基礎年金(満額の場合)	627,200円	→ 666,000円
● 老齢年金(23年加入)	586,400円	→ 608,500円
● 10年年金	389,800円	→ 404,600円
● 5年年金	331,800円	→ 344,400円
● 老齢福祉年金	330,000円	→ 340,800円
● 障害基礎年金(1級)	784,000円	→ 832,500円
● 障害基礎年金(2級)	627,200円	→ 666,000円
● 遺族基礎年金(妻+子1人)	815,300円	→ 858,000円

この引き上げは、昭和63年の物価上昇や、給付水準の見直しによって行われたものです。引き上げ

詳しくは、役場の国保年金係へお尋ねください。
 ● 詳しくは、役場の国保年金係へお尋ねください。
 られた年金と、その差額は2月にまとめて支払われます。

年金の支払いは
年6回になります

今年2月から、すべての年金が年6回に分けて支払われるようになります。支払日は、4月以降15日になります。15日が日曜日の場合は16日に、15日が土曜日の場合は17日に支払われます。

● 年金の支払月

支払月	支給期間
2月	12・1月分
4月	2・3月分
6月	4・5月分
8月	6・7月分
10月	8・9月分
12月	10・11月分

物価上昇が5%未満でも
年金額が引き上げられます

いままでの年金は、前年の消費



者物価上昇率が5%を超えているときに、年金額が自動的にスライドする仕組みでした。(ただし、昭和58年以外は5%未満でも特例的にスライドしました。)

平成2年4月からは、5%未満でも、それに合わせて年金額も自動的に引き上げるように改善されました。

4月からの保険料は
月額8400円

年金額の引き上げに見合せて、保険料も引き上げられます。現在月額八千円の保険料は、今年4月から八千四百円になります。

20歳以上の学生も
平成3年4月から加入

今までは、20歳以上の昼間部の大学生などは、国民年金への加入

● マルチ商法

友人から「人を加入させるだけで一か月に7、8万円もうかる組織に加入しない? 加入の条件は健康食品を28万円買うだけよ」と勧められた。もうけで簡単に返済できると思って、サラ金で金を借りて契約してしまった。

△アドバイス▽自分が商品を買って販売組織に加入し、さらに同じように人を組織に入れて収入を得る。こういう手口をマルチ商法といいますが、最近とくに若い人の被害が目立っています。人を次々と入会させて金をもうけていくということは、現実には限りがあります。不可能です。

「誘惑」にご用心

ヤングを狙う悪質商法

● 問い合わせは役場産業課へ

● あなたが選ばれました

電話で「テレビ局が選んだ200人に、あなたが選ばれました」と言われてホテルに呼び出された。「会員になれば海外旅行に安く行



税の 申告

とき 2月16日▶3月15日
ところ 役場101会議室
受付時間 午前9時から午後4時まで

住民税と国民健康保険税の申告時期がやってきました。
役場では、次の日程で申告と納税相談を受け付けることにしました。該当する日に合わせておいでください。

●申告をしなければならない人

住民税・国民健康保険税の申告をしなければならない人は次のとおりです。
(所得税の確定申告をした人は、住民税の申告は必要ありません。)

- ①自営業の人 ②農業の人
- ③外交員や集金員などの自由業の人
- ④家賃などの不動産収入のある人
- ⑤大工や左官業の人
- ⑥日雇など、日給で働いている人
- ⑦年金や恩給を受けている人
- ⑧給与所得者で住民税を天引きされていない人や、給与以外の所得があった人

●申告に必要な書類

- ①平成元年中の収入・所得のわかる資料
イ、年金、恩給の支払通知書
ロ、源泉徴収票 ハ、給与明細書
ニ、収入の内容がわかる帳簿など
- ②国民健康保険税の納税証明書
役場納税係②番窓口で交付します。
- ③国民年金支払証明書
役場国保年金係②番窓口で交付します。
- ④生命保険料支払証明書
- ⑤印鑑
- ⑥銀行または農協の通帳口座番号
(所得税の還付や支払用です。)

●問い合わせ

役場課税係
☎201局4321番 (内線111~113)

●一般の申告

(住民税・国保税・所得税)

月・日	地区名
2月16日(金)	高松団地
2月19日(月)	吉田団地
2月20日(火)	二・サニータウン・野間 団地・二町住・二団地
2月21日(水)	下二・下二町住・入江 興産・林住宅
2月22日(木)	立屋敷・伊左座・みず ほ団地
2月23日(金)	埴末南・水巻苑・松栄荘
2月26日(月)	埴末北・高尾団地
3月2日(金)	猪熊
3月5日(月)	杵・古賀・新生街・二 社区・樋口
3月6日(火)	おかの台・猪熊町住
3月7日(水)	梅ノ木団地・古賀団地
3月8日(木)	吉田一・吉田二・宮尾 台・イワセ町住
3月9日(金)	吉田三・垣添町住・ 緑風園団地
3月12日(月)	樋口団地・樋口分譲・ 美吉野団地

●農業所得のある人

月・日	地区名
2月27日(火)	立屋敷・伊左座・二・下二 吉田一・吉田二・吉田三
2月28日(水)	埴末・杵・古賀・樋口 猪熊

●譲渡所得のある人

- 土地や建物を売った人は、2月23日または3月7日においでください。
(税務署から通知があります)



は任意でしたが、平成3年4月からは全員加入となります。
これは、任意加入をしていない学生などに二つの問題が生じるためです。その一つは、学生が事故や病気で障害が残った場合、初診の日が20歳未満の人に対しては障害基礎年金が支給されますが、年金加入年齢である20歳以上の人は任意加入していない限り障害基礎年金が支給されないこと。二つめは、社会人となってから国民年金に加入しても、60歳になるまでに

TAX

TAX

加入期間が40年にならないため、年金が満額にならないことです。この機会に、国民年金に加入することをすすめます。

国民年金基金で 上乗せ年金も可能に

サラリーマン(第2号被保険者)に、基礎年金の上乗せ年金として厚生年金などがあるように、自営業の人(第1号被保険者)にも上乗せ年金ということで、国民年金

基金がありました。設立の条件が厳しいことから、設立されていませんでした。

そこで、今回の改正では、都道府県ごとの地域型基金が新たに創設(加入員千人以上)されました。また、現在の同じ職業に従事する人で構成する職能型基金も、条件が大幅に緩和され(加入員三千人以上)、設立しやすくなります。もちろん、掛金についても、所得税法上の社会保険料控除の対象になる予定です。

けるし、車も安く買える」と言われて、会員になるため、ビデオテープを買わされてしまった。

●
△アドバイザー電話やはがきで喫茶店やホテルに呼び出して、さまざまな特典付きの会員券とビデオテープ(各種教材が多い)をセットにして売りつける商法です。勧誘時には「ビデオテープ」のことには触れません。会員券の特典についても疑問です。

TAX

TAX

くらしの情報

問い合わせは役場まで
▲201-4321

成人式の記念品をお渡しします

中央公民館

新成人のみなさん、成人式の記念品は受けとりましたか？

都合で成人式に出席できなかった人にも記念品を差しあげています。案内状を持って、2月28日までに中央公民館へ受け取りにおいでください。お待ちしております。

特別養護老人ホーム「まつかぜ荘」の申し込み受付中

老人児童係

現在、芦屋町に「特別養護老人ホーム・まつかぜ荘」が建設されています。入所を希望する人は早めに申し込みください。

- 開設予定 平成2年5月
- 入所できる人 おおむね65歳以上の人で、身体や精神に著しい障害があるため、常時介護が必要な人
- 申し込み 役場老人児童係

財務事務所の名前が 県税事務所に変わります

福岡県

4月1日から、県税などの事務を行っている財務事務所が、次のように変わります。

- 名称の変更 「財務事務所」の名称が「県税事務所」に変わります。

- 支所の廃止 県内8か所の財務事務所の支所（宗像・糸島・遠賀・朝倉・浮羽・山門・三浦・築上）が廃止され、これに代わって「県税相談窓口」が設置されます。
- 車検場で納税証明書発行 支所の廃止により、納税者の利便を図るため、県内4か所の車検場構内に設置されている県税窓口でも、車検用の納税証明書が発行できるようになります。

- 問い合わせ 詳しくは、県庁税務課へ。☎(092)651局1111番。

あなたの声を聴かせてください 県政モニター募集

福岡県広報課

県では、県民の皆さんから県の仕事に対する意見や要望などをお聴きするため、県政モニターを募集しています。

- 応募資格 県内に住む20歳以上の人で、県政に関心がある人。

(常勤の公務員は除きます)

- 任期 4月から翌年3月まで
- 申込期間 2月28日まで
- 応募方法 応募はがきは役場庶務係に備えています。「県政に關心のあること」を記入の上、投函してください。

- 申し込み・問い合わせ 〒812福岡市博多区東公園7番7号 福岡県総務部広報課「県政モニター係」☎(092)651局1111番(内)2385

臨時の保健婦さんと看護婦さんを募集します

健康対策係

健康対策課では、臨時職員として働いていただく保健婦さんと看護婦さんを募集しています。希望する人は、履歴書一部(市販のもの)を持っておいでください。

- 資格 保健婦、正看護婦の免許を持っている人
- 仕事の内容 検診の手伝い・事務
- 申し込み 役場健康対策係



建設工事の入札参加者は 4月2日から受け付けます。

平成二年度に町が発注する建設工事の入札に参加を希望する業者の受け付けを、次の要領で行います。

また、平成元年度に申請し、登録されている業者の更新手続きも次のとおり行います。

- 受付期間 4月2日から4月13日まで(日曜日は除く)
- 受付時間 《平日》 8時30分～17時 《土曜日》 8時30分～正午

- 受付場所 財政課管財係(二階)
- 申請できる業者 建設工事のうち、建築・土木舗装・管・水道施設の請負業者で、町内に本社または支店(資本金十億円以上の会社は営業所出張所)の登記をしている法人。個人業者は、代表者が水巻町民であることなど。

- 新規業者の提出書類 ①申請の様式は、建設省の統一様式と町独自の業者カード。 ②提出要領と業者カード(百円)は、三月一日からお渡しします。

- 更新手続の提出書類 平成元年度・二年度の建設工事入札参加登録業者は、次の書類の提出が必要です。 ①経営事項審査結果通知書の写 ②納税証明書(町税について) ③業者カード(町指定百円、裏の本・支店の地図は市販の地図に記入し、添付すること) ④問い合わせ 財政課管財係

預かり業者の切り替えを行います

造園業・塗装業など

町の登録要件に該当しないで、入札参加資格審査申請書を預かっている業者の切り替えを、次の要領で行います。

- 受付期間 4月2日から4月13日まで(日曜日は除く)
- 受付時間 《平日》 8時30分～17時 《土曜日》 8時30分～正午



**外国人を受け入れてくれる
家庭を登録しています**

福岡県国際交流センター

福岡県国際交流センターでは、国際交流の一環として、外国人を一般家庭に受け入れる「ホームステイ・ホームビジット登録制度」を発足させることにしました。

ホームステイは、外国人が数日間（一週間以内）家庭に滞在して、親善交流を深めるもので、費用は受け入れ家庭の負担です。

ホームビジットは、外国人が三時間くらい家庭を訪問するものです。受け入れ家庭では接待としてお茶を出す程度ですが、この費用は受け入れた家庭の負担になります。

センターでは現在、ホームステイ・ホームビジットの受け入れ家庭を登録しています。あなたも国際親善に一役買いませんか。

●問い合わせ 財団法人福岡県国

際交流センター 〒812福岡市博多区博多駅南一丁目3番1号
日本生命博多南ビル8階
☎(092)4511局4411番

**戦傷病者の乗車券引換証
の請求を受け付けます**

民生係

戦傷病者手帳を持っている人の平成二年度の乗車券引換証の交付請求を受け付けます。

- 受付期間 2月10日～2月20日
- 受付場所 役場社会課民生係
- 持ってくる物 戦傷病者手帳 印かん

**就学が困難な人に
教育費を援助します**

学校教育係

町内の小・中学校に在学している人で、経済的な理由で就学が困難な場合は、教育費の援助を受けることができます。

●対象となる人 ①生活保護法に

**電話加入権を
公売します**



公売される電話加入権は、税金の滞納者から差し押さえたものです。代金は滞納税金に充てられます。

なお、電話番号は変更できます。

- ▷と き 2月28日(木) 午前10時から
 - ▷と ころ 役場2階201会議室
 - ▷公売物件 電話加入権5台程度
 - ▷公売方法 入札
 - ▷代金の納付 当日納付に限ります。
 - ▷問い合わせ 役場税務課納税係
- ※税完納により公売を中止することがあります。問い合わせは前日までに。

よる教育扶助を受けていない人
②生活保護法に定められた要保護者と同程度に困窮している人
③特に補助の必要があると認められる人

●申請書受付

在校生……2月1日～3月31日
新一年生……2月1日～4月20日

**働きながら学べます
定時制高校の生徒募集**

福岡県教育庁

働きながら高校教育を受けたい人のために、県内の公立高校の定時制課程と通信制課程では、生徒を募集しています。

- 定時制の願書受付 2月16日から2月23日正午まで
- 通信制の願書受付 3月26日から4月4日まで
- 問い合わせ 福岡県教育庁指導第一部 高校教育課 ☎(092)6511局1111番 内線5115

**宅地建物取引の
無料相談を行います**

福岡県建築指導課

県では、宅地や建物の取引引きについての紛争や苦情などを解決するために、移動無料相談所を開設します。気軽にご利用ください。

●受付場所

財政課官財係(二階)

●預かり業者とは

①建設工事の五業種(建築・土木・舗装・管・水道施設)以外の業者。

②五業種の業者で水巻町内に本支店の登記をしていない法人、

●日程と場所

2月21日 黒崎そごう

2月26日 直方市民会館

2月27日 飯塚市役所

●相談担当者 弁護士・税理士・不動産相談員など

**無縁墳墓(直方市)を
改葬します**

直方市役所

- 墓地の名称・所在地 直方市下境墓地(直方市下境3114)
- 無縁墳墓の数 不明
- 改葬理由 道路改良工事のため
- 改葬先 直方市下境 光福寺
- 届出期限 3月30日
- 届出先 直方市役所建設部土木課同和事業係 ☎(09492)5局2195番

**愛のおくりもの
ありがとうございました**

水巻町社会福祉協議会

次の方々から社会福祉協議会にご寄付いただきました。
一般寄付として

代表者が水巻町民でない個人。

③測量・コンサルタント業者。

●提出要領の配布

①申請の様式は、建設省の統一様式と町独自の業者カード。

②提出要領と業者カード(百円)の請求は、郵便でも受け付けます。

●遠賀郡農業振興連絡協議会
(農業祭チャリティー収益金)

香典返しとして

●吉田三 故・中岡 貞男様 中岡 妙信様

●猪熊 故・志村スガ子様 志村 一郎様

●猪熊 故・早川ハルエ様 早川 守男様

●猪熊 故・坂本 義人様 坂本 主計様

●高松団地 故・富田 義則様 富田シズコ様

●おかの台 故・松岡 スエ様 松岡 豊様

●頃末 故・馬場 光雄様 馬場 緑様

●中間市岩瀬故・松崎 為郎様 松崎テル子様

●みずは 故・猪子 静江様 上田 浩司様

●頃末 故・局 フジ様 局 清美様

●物品寄付として

●猪熊 坂本 主計様 (電動ベッド)

水巻むかし物語

〈7〉

柴田貞志

愁風古賀古城(三)

〔若松中川岸の決戦〕

古賀古城に関係のある歴史で最も古いのは、「九州軍記」に次のように記されている。(カッコ内筆者注)

永正四年(一五〇七)丁卯、筑前国花尾の城、攻め落とされ、麻生筑前守弘信、その子上野介興家ともに討たれ、同国吉木の麻生近江守興春が子興次郎元貞、花尾の城主になりかわり、山鹿、津田(有毛村か)、古賀、吉木の四か城を掌に握る。

この顛末は「九州軍記」などによると、次のようである。弘信の父弘家は花尾城において御牧郡(旧遠賀郡)を支配していたが、つねに山口にあって大内義弘に仕え、国へ帰るのはまれであった。そこで弘家は家督を長子家信に譲り、山口においては妾腹の子弘信を義弘の子教弘の近習にして、親子で大内家に仕えていた。ところが父弘家が死ぬと教弘は、花尾城主に弟の弘信を任命したので、怒ったのは兄の家信である。「大内家とはいえ、そんな無法が通つてたまるか」と、寛正四年(一四六三)夏、花尾城で兵を挙げた。これに対し教弘は約一万の兵をもって花尾城を攻めたけれども、城が堅固であるうえ城内が一丸となつて戦つたので、三年たつても落城し

なかつた。そこで教弘は岡千町(今の岡垣、遠賀両町)を家信に与えて吉木岡ノ城へ引退する条件を出したところ、家信も折れてようやく弘信は花尾城へ入城することができた。なお引退した家信の子が興春で、その子に興次郎がいた。興次郎は若いときに継母と仲が悪くて、岡ノ城を飛び出した気骨のある男、祖父家信のうけた恨みが忘れられず、大内教弘の孫義興が抗争する小次政資(宝満山城主)と意を通じて、ひそかに機会のくるのを待っていた。永正四年夏、興次郎は花尾城を奪回すべく、妻が山鹿城主麻生筑前守貞政の娘であることから、義父貞政と共に山鹿城で兵を挙げた。また、これには古賀、津田、吉木の三か城が加担した。

そこで興次郎は軍を二手に分け、興次郎みずから夜にまぎれて若松から鳥旗(戸畑)へ迂回しようとしたところ、これを知った弘信

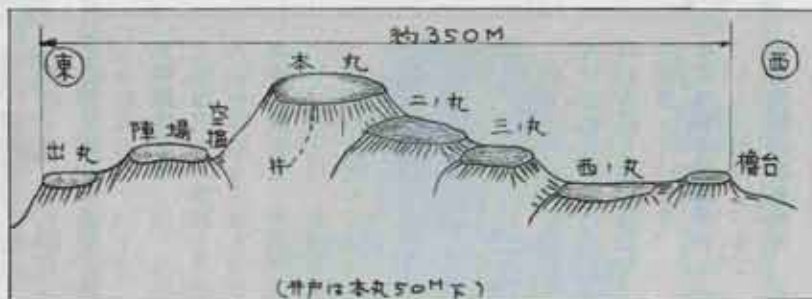

花尾城址見取図(八幡西区元城町、標高348M)

の子興家が花尾城を打って出て、二島において合戦となった。ところが興次郎は無勢であるうえ不意をつかれたので、陣容をたて直すひまがなく、追われ追われて若松の渡し口に追い詰められた。残るは総勢五十人ばかり、最後を知つた興次郎は、

「みなもの者、背後は海である。どうせ死ぬなら俺についてこい。めざすは興家ひとりの首なるぞ……」

と下知をするや、闇のなかを興家の本陣めざして、真一文字に突き進んだ。いっぽう興家はとみれば中川岸の本陣で先鋒からの吉報を待っているところ、そこへ「窮鼠かえつて猫を噛む」のたとえの如く、鏝やぶれ、髪を振り乱した興次郎が、がむしゃらに斬り込んできた。不意をつかれた興家が「すわっ」とばかりに急遽、防戦に

つとめたがあとまつり、首級を興次郎があげると、あたりにどつと勝ちどきがこだました。ところが興家が討たれると、あとの者は興次郎の祖父に仕えた者ばかりで、こぞつて興次郎に味方をしたので城内でも動揺がおこり、花尾城は戦わずして落城した。そのため興家の父弘信は自害し、かわつて興次郎が貞政と共に入城した。

そこで興次郎は名を家重と改め、父興春を山鹿城主に、弟興三部を吉木岡ノ城主にして宗像氏への押えとした。もつとも「九州軍記」には古賀城主について記されていないが、興次郎の義父貞政ではないかと推測されていた。長男の興益はのちに花

尾城主となり、その子隆実(たかみ)があとをついだ。また興次郎は次男隆守(たかまもり)を興三部のあとの岡ノ城主に、三男益益(えきえき)を領野の雲取山城主、四男鎮氏(ちんじ)は大友方についてのち宗像で討死、五男鎮里(ちんり)は竹ノ尾城主(上津役)に配して、麻生領の備えを固めた。

ところが、これより四十年後の天文十五年(一五四六)、吉木岡ノ城において一大事件が発生した。これについては「麻生隆守記」に次のように記されている。

九月二十七日(天文十五年)、隆守の臣瓜生左近大夫貞延、岡ノ城を攻む。これ帆柱の麻生(花尾城主麻生興益)が頼みたるによる。隆守防ぎかねて城を出て内浦村海蔵寺にて、その妾と二歳の男子を殺し、その身も自害しけるを家臣柴田小七という者、隆守父子ならびに妾の首に石を結いて海に沈め、その身も海に投じて死す。

また「吉木三輪氏旧記」には、「そのとき麻生は高倉の龍昌寺山に城の普請最中にて、瓜生左近大夫の内通により、宗像、木原より押し登り、城を焼き崩し追い打ち」と記されている。さらに「麻生隆守記」には「大内義隆の政務正しからず、隆守の諫めを入れず、隆守、大内に背く」とあるので、義隆の命令で花尾麻生と宗像氏が呼応し、これに重臣瓜生貞延が主君に背いての戦いであった。なお岡ノ城は標高二十メートルの平地、そこで急いで、隆守が龍昌寺山に山城を築造している際の事件であった。

この戦いによって吉木麻生は断絶し、これにかわつて岡ノ城が廃城になるまでの四十年間は、のちに宗像氏の家臣となつた瓜生貞延(のち吉田姓に改名)が城主になり、岡千町は宗像氏の支配するところとなつた。なお隆守の墓は、岡ノ城址下の隆守寺(曹洞宗)にあって、今もまつられている。(つづく)