

発行：福岡県遠賀郡水巻町役場（☎201-4321） 毎月10日発行 印刷：冷牟田印刷



いもほりに行ったら、ミミズがいたよ。

ぼくたちバラ組とリラ組のお友達は、宗像の畑に「じゃがいも掘り」に行ったよ。リンゴみたいなデカイモやピー玉みたいなチビモがたくさん掘れたよ。

でも、大きなミミズをみつけた時が一番楽しかったよ。

水巻古田保育園 バラ組 かのう しょうへい



特集 / ごみを考える

収集車に乗って見たら、 マナーの悪さが見えました。

● 商工会婦人部 ごみ収集体験レポート ●



文明のバロメーターともいわれる「ごみ」。家庭から出されるごみを集め、処理することは、快適な町づくりの第一歩といえます。

ところで、私たちの出すごみは、きちんとマナーが守られているでしょうか。気になるところです。

今月の特集は、水巻町商工会婦人部の平井さんと佐藤さんに収集車に乗っていただき、ごみの収集作業を体験してもらいました。これはその時の記録です。

作業をしたのは六月十九日の朝八時から九時までの一時間。収集地区は吉田団地。この日は「燃えるごみ」の収集日でした。



❶ ご覧ください。この有様。燃えないごみ、ビン・カン類、燃えるごみがバラバラに出してありました。



❷ 真剣なまなざしで、さあスタート！

「水切りの大切さ」なるほどなと

思いました。

佐藤 洋子さん(発声)

水切りをしてないごみは、袋を持つとすぐ分かるんですね。重たいし、なかには汁が垂れているものもありました。

パッカー車(収集車)にごみがたまってくると、回転羽根で奥へ圧縮するとき、ごみ袋からプシューと勢いよく汚れた水が飛び出してくるんです。危なく顔にかかりそうになりました。

実際に作業してみても「なるほど、水切りは大切だな。」と、つくづく思いました。

それと、袋の口を結んでないごみも多かったですね。収集車に投げ込もうとすると、袋からごみがこぼれてしまったり、残飯で収集車が汚れてしまったりしました。

とにかく、私たち主婦の心掛けが一番ですね。





① これは、燃えるごみの日に出してあったビン・カン類と燃えないごみ。収集できず、ゴミステーションは片付きません。



② 収集日の前日から出してあった生ごみです。猫がかじって穴があいていました。



「自分一人くらいなら」という軽い気持ちなんだろうが、それが一番いけないと思います。ごみを見ると、出した人の性格が分かるような気がしました。

きちんと出されたごみは、作業も早いし、きれいに気持ちよく片付きます。でも、燃えないごみやビン・カンなどが出されていると、収集できなくて、とっても残念でした。

ルールを守らないごみが多いのには驚きました。燃えるごみの日なのに、燃えないごみやビン・カン類が出されているんです。しかもバラバラに……残飯を袋にも入れずダンボール箱にうつしたものの。土が付いたままの雑草。前の日から出された生ごみを猫がかじって散らかしたものです。これでは収集する人も大変ですよ。

ごみを見れば
出した人の性格が
分かりますね。
平井 野榮子さん(吉田三)



③ 庭木の手入れをしたのでしょうか。長いままの枝が出されていました。この長さではバッカー車に入りません。短く切って出して下さい。



④ ダンボール箱に入れてあった残飯のカレーが、バッカー車のステップにこぼれ落ちました。

⑤ きちんと袋に詰めてないごみは、ゴミステーションを汚します。収集作業も手間どります。



埋立地の命は15年。 だから、努力が必要です。



岡垣清掃センターで安永施設長から説明を受ける平井さんと佐藤さん

私たちが出すごみは、一戸当たり年間約九百七十キログラム。このごみの処理には約七千六百円の経費がかかっています。今年三月、岡垣町戸切に「岡垣清掃センター」が完成しました。このセンターは、遠賀・中間広域行政事務組合が五十六億円を投入して建設した施設です。埋立地の規模は二十一万立方メートルで、今後十五年間のごみを処理することができます。平井さんと佐藤さんには、このセンターも見学していただきました。

**ごみを分ける。
それは、ごみの量を
減らすことです。**

平井 どうして、燃えるごみと燃えないごみを分けなければいけないのですか。

安永 それは、ごみの種類によって処理の方法が違うからです。

ごみは、燃やす、小さくする、選別する、埋め立てるという方法で処理しています。

燃えるごみは焼却炉で燃やし、燃えかすを埋立地へ運びます。燃えないごみや粗大ごみは、い



岡垣清掃センター施設長
安永 仙之助さん

ったん破砕機で小さくしたあと、選別機で、燃えるもの、燃えないもの、金属類に分けます。そして燃えるものは焼却し、燃えないものは埋め立て、金属類は回収して再利用しています。

燃えるごみの中に金属類などが入っていると、燃えかすと一緒に埋立地へ運びますから、その分、埋立地の寿命が短くなります。

佐藤 ビン・カン類を別に収集するのはどうしてですか。

安永 ビンやカンは燃えませんが、燃えないごみは埋め立てなければなりません。この施設の埋立地は十五年分のごみしか埋め立てることができません。

埋立地をできるだけ長く使うこと、そして資源を無駄にしないことは私たちの願いです。そのためビン・カン類は別に収集して、リサイクルセンターで選別し直し、製鉄所やビン工場で再生しています。つまり、ごみの量を減らし、大切な資源として再利用しているわけです。

佐藤 なるほど、ごみを分けて出すことは、それなりの理由があ



岡垣清掃センター

ごみ処理の流れ

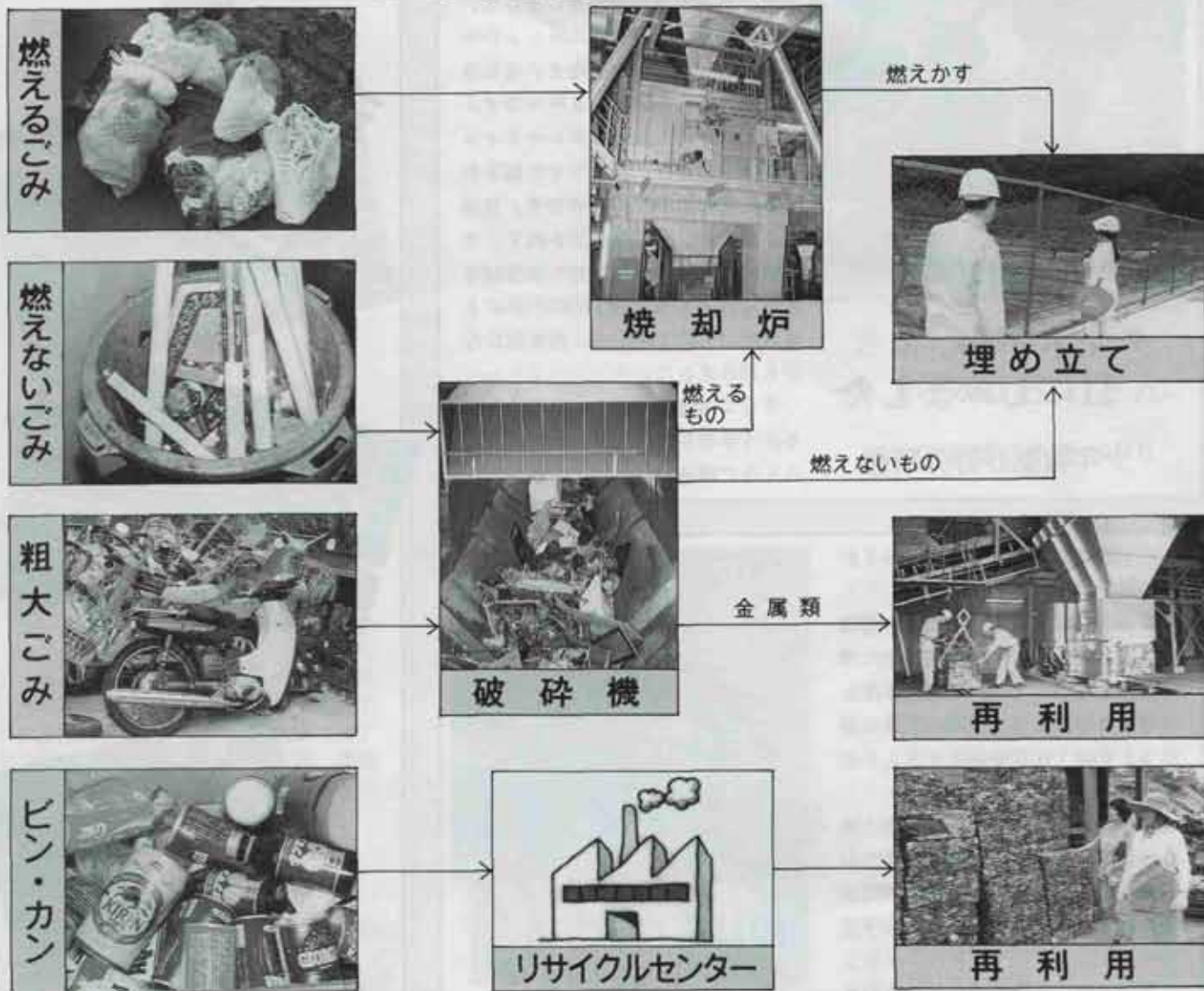

だったのでね。説明を聞いてよく理解できました。



佐藤 洋子さん

**分け方が悪いと
事故やトラブルの
原因になります。**

平井 ごみの処理で困っていることは何ですか。

安永 まずは「水切り」ですね。家庭から出されたごみを調べてみたら、約半分が水分でした。水分が多いごみは燃えにくいし、時間もかかります。ごみ処理の経費を少なくするためにも、水切りは大切なことです。

佐藤 生ごみの水分はすごいですね。今日収集したごみの中にも随分重いものがありました。

安永 それに、燃えるごみの中に危険物や金属類が入っているのも困ります。スプレー缶や油缶、電池などが焼却炉の中で爆発して、職員がケガややけどをしたこともあるのですよ。

平井 それは大変ですね。では金属類はなぜ困るのですか。

安永 燃えるごみの中には、金属類が一分から二割も混ざっています。これが原因で、燃えかすを運ぶコンベアーが故障したことがあります。

佐藤 ビン・カンの処理のトラブルはないのですか。

安永 ビン・カン類は岡垣町にあるリサイクルセンターで処理しています。ところがこの中にも約三割くらいほかの物が混ざっていて、選別に大変な手間がかかっています。

佐藤 意外に多いですね。

安永 ごみをきちんと仕分けすることは、資源を無駄にせず、経費の節約にもなります。この機会にもう一度、ごみの出し方を考えてもらいたいと思います。

平井 これは私たち一人一人の責任ですね。りっぱな施設を長く使い続けるためにも、協力しなければいけないですね。



平井 野榮子さん



タマネギが 目にしみました 少年教室が野外研修

少年教室では6月17日、少年自然の家で一泊の野外研修をしました。夕べのつどい・レクリエーション・テント設営・野外炊飯など、楽しさ盛りだくさんのスケジュールです。

二日目の野外炊飯はカレーライスに挑戦しました。飯ごうでご飯を炊くのは初めての子が大半です。食器係、まき係、調理係に分かれて、米を研いだり、火の付け方や水加減を教わったりしました。タマネギも「目がいたいよー」と、涙を流しながら刻みました。

そして見事なカレーの出来上がり。「手作りだからおいしいね」とみんなご機嫌でした。

町営住宅二団地のリフレッシュ計画が着実に進んでいます。

この計画は、古くなった二町営住宅を取り壊して、中高層の住宅に建て替えるというもの。昭和63年度から平成3年度まで、三期の工事に分けて、10棟134戸を建設することになっています。

昨年12月から始まった第一期工事では、4階建の住宅2棟(32戸)が建設されています。建物本体の工事費は約3億円。完成は10月末の予定です。

間取りは、一般世帯向けの3DK16戸、若夫婦・小家族向けの2DK12戸、老人・単身者向けの1DK4戸となっています。



10月末には 完成します

町営二団地建て替え工事



くたばれジャンボタニシ 生産組合が退治に乗り出す

田植えを目前に控えた6月上旬、頃末生産組合のメンバーは、水巻駅横の大平川で、ジャンボタニシ撲滅作戦を展開しました。ルビー色の卵を水中にかき落とし、ビー玉くらいのタニシを一つ一つ拾うという作業です。薬剤を使うと水を汚染するため、時間をかけてでも、人手によって退治することになりました。「とにかく、きりがいほど沢山いる。地道に何回も取るしかない」と、山本久敏組合長。昭和56年に食用として台湾から輸入され、またたく間に繁殖したこのタニシ、田植え後の苗を食い荒らすとあって、農家にとっては深刻な問題です。

まちの わだい



① はじける夏。さあ本番!!
6月25日、水泳スポーツ少年団の
プール開きが行われました。



② 沖縄県読谷村長の山内徳信
さんが地方自治の講演に來
町。伊藤町長を表敬訪問し
ました。

Let's Sports

町民体育大会(6月4日)の結果



●バレーボール

- 優勝 猪熊ママ
- 準優勝 頃末クラブ
- 三位 古賀クラブ・上ニクラブ

●卓球

- 男子S(A級) ①三浦理図務②舟津寿一
- 男子S(B級) ①中野泰孝②永松章
- 女子S(A級) ①緒方裕子②橋本喜代美
- 女子S(B級) ①舟津照代②三浦好江
- ベテランの部①伊東房男②塩田久子
- 混合W(A) ①堀本・橋本組②舟津・鈴木組
- 混合W(B) ①中野・黒瀬組②御橋・中木組



●バドミントン

- 男子W(A級) ①時枝秀年・三池勲②清家秀敏・広渡秀樹
- 男子W(B級) ①西上正裕・松下良治②茂野邦雄・秋武隆雄
- 女子W(A級) ①江口和子・清家千代②菅孝子・中村三重子
- 女子W(B級) ①川崎智重子・村田智恵子②山口恵子・山口弘美

●剣道

- 一般女子①水田みず枝(頃末)②井出敏子(猪熊)
- 三段以下(40歳未満) ①喜多村道信(二)②園田健一郎(樋口)
- 四段以上(40歳未満) ①久永孝治(二)②黒木三郎(二)
- 四段以上(40歳以上) ①滝口泉(みずは)②田中照人(吉田)

今日の保育園は、園児たちが浮き浮きしています。— 6月18日「父の日」、第二保育園ではお父さんやお母さんを招いて花壇づくりをしました。真っ白なプランターに、チューリップや船の絵をかいた後、小さなスコップで親子いっしょに、ヨイショヨイショと土入れ競争です。

さて何を植えたのでしょうか?それは内緒。一か月も前から二人で考えた秘密の種や苗なのです。

次の日から、毎朝、毎夕、小さなジョロを片手に水かけにやってくる親子の姿が見られるようになりました。みごとな花を咲かせる日が楽しみです。



きょうは ボクのお父さん

第二保育園で花壇づくり



大極拳を学んでいます

老人大学院が開講

6月上旬、水巻中央公民館で老人大学院が開講しました。受講者は約100人。郡内や中間市に住む60歳以上の人が対象です。午前中は教養コース、午後の2時間は書道、キリ絵、園芸、大極拳の4コースに分かれて、実技指導を受けています。中でも大極拳は「肩こりなど体にいいから」と、女性に人気があります。手の運びや足の出し方が難しいようで初めはみんなぎこちない動きでしたが、回を重ねるたびにメキメキと上達しています。

「ゆっくりした動きだから疲れませんね」と、受講者の塚辺柳子さん(梅ノ木団地)。自宅でも練習を欠かさないとか。

伊左座小学校4年1組では6月中旬、ゆとりの時間「伊左座タイム」を利用してプリン石けんを作りました。社会科の「ごみとくらし」の中で、ごみの再利用などについてグループ研究を重ねてきましたが、この石けん作りも 廃物利用の一例です。材料は、使い古しの食用油と残りごはんとカセイソーダ。廃油を缶に入れ、ごはんを加えて熱したあと、カセイソーダを入れ、熱湯を注いでから、棒で混ぜます。「臭いにおいがしたけど、おもしろかった。」と吉田里美ちゃん。2週間もするとプリンのようにクニャクニャした石けんができあがりました。



プリン石けんを 作ってみました

伊左座小4年1組

7月1日から 新機構がスタート

役場の機構が変わりました

7月1日から役場の機構が変わりました。「都市計画課」と「社会教育課」が新設され、17課（局・室）27係となりました。

今回の機構改革の重点は、①公園など都市施設の管理体制を強化すること ②計画的な町づくりのために都市計画部門を独立すること ③生涯教育やボランティア活動を進めるため、社会教育部門を独立すること ④高齢化社会に対応するため、保健指導部門と医療給付部門を統合することです。

この機構改革に伴い、課の配置換えと職員の実動が行われました。

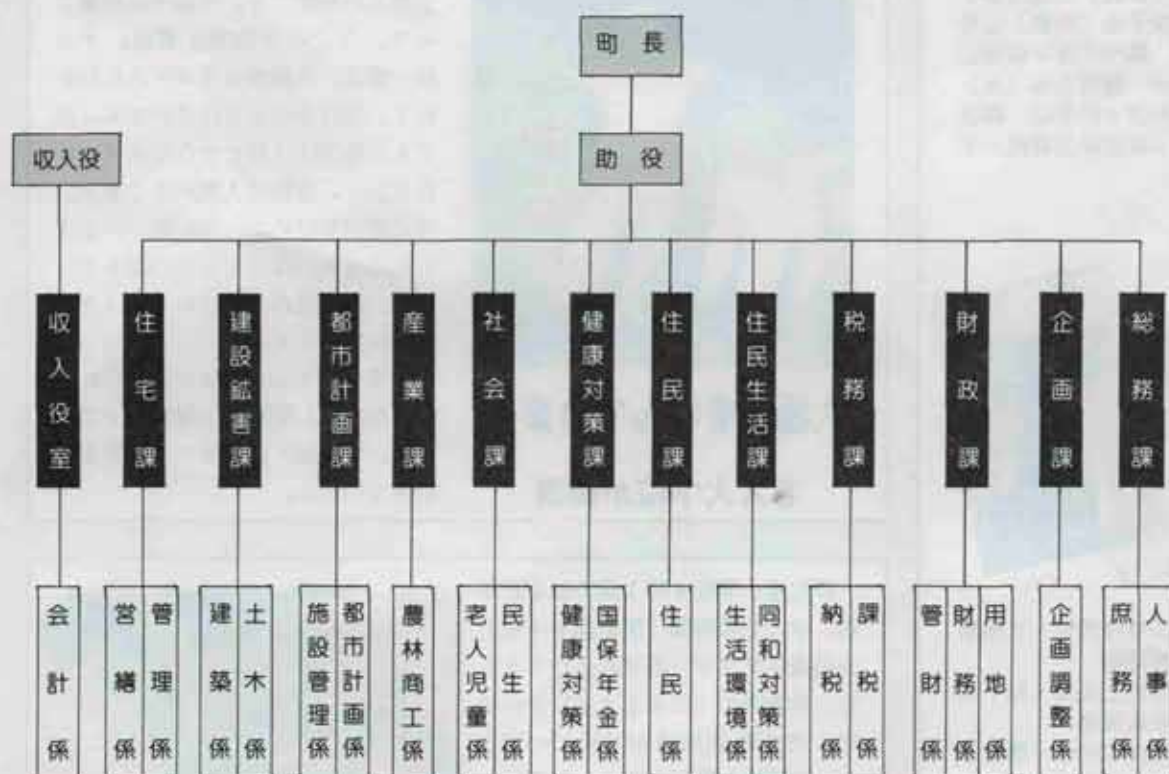

職員の人事異動

括弧内は旧所属

〔昇格〕

- 住宅課長→吉田紀男（住宅管理係長）
- 住民生活課長→日高常雄（行政係長）
- 税務課長→田中亥三雄（水道管理係長）
- 都市計画課長→志村彰三郎（監査委員書記担当係長）

- 生活環境係長→松村和男（社会教育係主査）
- 営繕係長→西尾啓三（国保年金係主査）
- 施設管理係長→武尾一三（課税係主事）
- 建築係長→堤野久男（財務係主事）
- 第一保育所々々長→隈井啓子（同主任保母）
- 第三保育所々々長→佐原示幸（同主任保母）

〔異動〕

- 企画課長→細美英明（企画振興課長）
- 都市計画課参事→杉本勝人（社会課参事）
- 社会教育課長→沢辺幸敏（住宅課長）
- 学校教育課長→原田和儀（教育課長）

- 監査委員書記担当係長→田村邦夫（用地係長）
- 用地係長→執行東興（環境衛生係長）
- 住宅管理係長→柴田正昭（建築係長）
- 水道管理係長→岡村和昭（住宅営繕係長）
- 第二保育所所長→小田光江（同主任保母）

この一票におもいを込めて

7月23日は投票日です

参議院議員通常選挙

7月23日は参議院議員の通常選挙が行われます。忘れずに大切な一票を投じましょう。

選挙のことで分からないことや相談したいことは、水巻町選挙管理委員会（☎201局4321番）へお尋ねください。

選挙区と比例代表の選挙があります

（投票の方法）

投票は、選挙区の選挙と比例代表の選挙があります。選挙区選挙は候補者の名前を、比例代表選挙は政党などの名称を書いて投票してください。

（投票できる人）

今回の選挙で投票できる人は、昭和44年7月24日までに生まれた人です。

今年4月5日以降に水巻町に転入届をした人は、前住所地で投票してください。



（代理投票・点字投票）

身体の障害などで字が書けない人は「代理投票」を、視覚障害の人は「点字投票」をすることができ、希望する人は係に申し出てください。

投票所の入場券は

前日までに郵送します

投票所の入場券は、投票日の前日までに郵送します。入場券にはあなたが投票できる投票所が記載してあります。6月29日以降に町内転居の届出をした人は、前住所地の投票所で投票してください。入場券をなくした人や入場券が



あなたの投票所はここです 投票時間：午前7時～午後6時

投票所名	場所	地区名
第1投票所	水巻町立伊左座小学校講堂	立屋敷、伊左座、みずほ団地、二、二町住、下二、下二町住、入江萬産、林住宅
第2投票所	水巻町第2保育所	吉田一、吉田二、吉田団地
第3投票所	水巻町身体障害者福祉センター	吉田三、美吉野団地、鯉口団地、鯉口分譲団地
第4投票所	水巻町中央公民館大ホール	頃末南、頃末北、八、高尾団地、机社宅
第5投票所	水巻町第3保育所	古賀、新生街、梅ノ木団地東、梅ノ木団地西、古賀団地
第6投票所	水巻町民体育館	高松団地、おかの台
第7投票所	水巻町立猪熊小学校講堂	樋口、猪熊、猪熊町住

届かなかった人は、投票日に「印鑑」を持って投票所の事故係に申し出てください。再発行します。

その日に投票できない人は不在者投票をどうぞ

前8時30分から午後5時まで）
●持ってくるもの 印鑑

指定病院に入院中の人は、その病院で不在者投票ができます。

（郵便による投票）
自宅に寝たきりである人など、身体の障害のため投票所に行けない人は、郵便で投票することができます。郵便投票を受けるには、前もって証明書の交付を受けておかなければなりません。

●期間 7月22日まで（毎日午

仕事や旅行、入院などで投票日に投票できない人は、不在者投票ができます。役場一階の選挙管理委員会事務室へどうぞ。

●庶務係 嶋田幸次 ●施設管理係 徳島忠 ●財務係 馬場次雄 ●住宅管理係 矢野幸男 ●課税係 池田輝子 ●手嶋圭吾 ●納税係 緒方義雄 ●古賀博實 ●住民係 相澤恵子 ●国保年金係 宇津宮志津江 ●梶山寛治 ●生活環境係 芳賀健児 ●民生係 小原淳子 ●社会教育係 山田浩幸

こころにちは保健婦です

人生八十年時代を迎え、高齢者問題が重要な課題となつていま
す。先月から三回のシリーズで、遠賀病院の清水さんに、お年寄
りの健康について寄稿していただいています。今月のテーマは「痴
呆」についてです。

**むやみに叱つたり
しないでください**



お世話には愛情を持って
お年寄りの生活にこのようなサ
インがでてきたり、以前に比べて
変だなと思う様子があるときに、
むやみに叱つたり、笑つたり、人
格を無視した態度を取るのには禁物
です。お年寄りを心理的に追い込
んでしまいます。できるだけ温か
い愛情で受け入れてください。
年をとって痴呆症状がでてき
て、何もできないように見えるお
年寄りにも、普得意だったことな
どで必ず何かやれることがあるも
のです。忍耐強く待つてあげまし
ょう。その成功感から驚くほど症
状が好転した例が、いくつもあり
ます。



痴呆とは何ですか

脳の病的な変化によって、
物事を判断する能力が全般
的に低下する病気です。老年期に
しばしばみられる精神面の変化で
はありません。

症状の進行とともに、周囲の人の
援助がなければ、日常生活が送
れなくなつたりします。

痴呆の原因は何ですか

代表的なものとして、老年
痴呆・脳血管性痴呆・正常
圧水頭症・硬膜下血腫・脳腫瘍・
アルコール痴呆・進行麻痺などが
あります。

そのほか、慢性心疾患・糖尿病・
甲状腺機能低下などの身体的異常
から二次的に脳障害が起つて痴
呆になったり、一酸化炭素中毒や
栄養障害など、さまざまな原因で
痴呆は起ります。

したがって、お年寄りがとんち

痴呆のサインを教えてください

代表的なものは次のよう
な症状です。

〔物忘れ〕人や物の名前を忘れ
たり、ガス・水道の始末ができに
くくなります。〔徘徊〕行き先が
分からなくなつたり、帰宅できず
警察に保護されたりします。〔失
見当〕相手や曜日が分からなくな
つたり、自分がどこにいるか分か
りません。〔不潔〕入浴や着替え
をいやがり、暑いのに何枚も着こ
んだりします。〔収集〕役に立た



昔 今 と さ る ふ

写真で見るとわがまち 川
写真は町民の皆様のご提供によります。

炭砒と生活

いずれも昭和20年代の写真です。
このころの水巻は、石炭産業の好
況に支えられて発展しました。



昭和29年 微粉炭車と棧橋
(現吉田団地県道側)

昭和21年 二砒のボタを貨車
から落とす作業 (現役場付近)



昭和29年 坑木積込場と選炭
棧橋
(現吉田団地筑豊本線側)



支給を受けるための条件

高額療養費の計算方法



①月の1日から月末まで、つまり暦月ごとの受診について計算。



②総合病院の各診療科での医療費は、それぞれ別計算。



④一つの病院・診療所ごとに計算。(2つ以上を合計することはできません)



⑤同じ病院で、内科などと歯科がある場合、歯科は別計算。



③一つの病院・診療所でも、通院と入院は別計算。



⑥保険がきかない差額ベッド料や基準看護の病院に入院したときの付き添い看護料などは、支給の対象外。

知っておきたい
豆知識

国民健康保険 高額療養費 の支給制度



高額療養費の自己負担額が 6月1日から変わりました。

一般の世帯 5万4000円 - 5万7000円
住民税非課税世帯 3万1800円

六月一日から、国民健康保険の高額療養費の自己負担限度額が次のように引き上げられました。

●一般の世帯 五万七千円(年四回以上の場合は三万三千元)

●住民税非課税世帯 三万一千八百円(年四回以上の場合は二万二千二百円)

病气やけがをして、手術や入院をしたとき、心配なのは医療費の支払いです。でも、ご安心ください。国民健康保険には「高額療養

費」の支給制度があります。

高額療養費とは、医療費が高額になった場合、後で払い戻しを受ける制度のことです。一か月の自己負担額が一定額(自己負担限度額)以上の場合に支給されます。高額療養費は次の四つのケースの場合に支給されます。手続きには、国民健康保険証、印鑑、領収書が必要です。詳しくは役場国保年金係(7番窓口)にお尋ねください。

① 自己負担額が5万7,000円を超えたとき

同じ人が、同じ月内に一つの病院で5万7,000円以上(住民税非課税世帯は3万1,800円以上)の自己負担金を支払った場合、その超えた分について、あとで国保から払い戻されます。



③ 高額療養費の支払いが4回以上のとき

過去12か月以内に、一つの世帯で、高額療養費の支払いが4回以上あった場合、4回目以後は、1か月3万3,000円(住民税非課税世帯は2万2,200円)を超えた分について、あとで払い戻されます。



4回目以降は3万3,000円を超える分が対象になります。

② 世帯合算ができます



一つの世帯で、病人やけが人が二人以上いて、同じ月内に3万円以上(住民税非課税世帯は2万1,000円)の自己負担金をそれぞれ支払った場合、合算して5万7,000円を超えた分について、あとで払い戻されます。

④ 高額な治療を長期間続ける場合



高額な治療を長期間続ける必要がある病气(血友病や人工透析の必要な慢性腎不全)の場合、自己負担額は1か月1万円以内の支払いで済みます。特定疾病療養受療証の交付手続きが必要です。

くらしの情報

問い合わせは役場まで
▲201-4321

下水道料金や施設使用料に消費税を上乗せします

財政課

消費税込導入に伴い、下水道料金と中央公民館などの施設使用料が改定されました。

新料金は、現在の使用料に消費税分三割を上乗せしたものです。

下水道料金は、一立方メートル当たり現行百三十五円から百四十円に改定されます。8月1日以降の検針分から適用され、9月納付分からお支払いいただくことにな

募集 税務職員 (税務大学校学生)

〈受験資格〉

昭和44年4月2日～昭和47年4月1日までに生まれた人

〈申込受付期間〉

7月5日～12日

〈申込書提出先〉

人事院九州事務局（福岡市博多区博多駅東2-11-1）

〈第一次試験〉

10月1日(日)

※受験申込書の請求、その他詳しいことは福岡国税局（☎092-411-0031）または若松税務署（☎761-2536）までどうぞ。

不動産の無料相談

- ▶相談内容 土地の売買、賃貸借、交換、担保など
- ▶相談日 毎月第1・第3金曜日
- ▶時間 午後1時～4時
- ▶場所 県庁1階・県民相談室
- ▶申込方法 前もって電話で予約してください。

△(092)651局1234番
(県民相談室)



なりません、まだ出してない人が多くて、係は困っています。

この届は、手当が受けられるかどうかを確認するための手続きです。届を出さないと、引き続き受給できる資格があっても、六月分以後の支払いを受けることができなくなり、忘れていた人は急いで提出してください。

なりませんが、まだ出してない人が多くて、係は困っています。この届は、手当が受けられるかどうかを確認するための手続きです。届を出さないと、引き続き受給できる資格があっても、六月分以後の支払いを受けることができなくなり、忘れていた人は急いで提出してください。

忘れていませんか 児童手当の現況届

老人児童係

児童手当を受けている人は、六月中に「現況届」を出さなければ

催告に応じない滞納者は 差し押さえを行います

納税係



七月は、差押強化月間です。

納税係では、差し押さえや公売の専門班を設け、これまでになく厳しい方針で滞納整理に取り組んでいます。

交通事故のご相談は
お気軽にどうぞ
無料でご相談に
応じております



社団法人 日本損害保険協会
小倉自動車保険
請求相談センター

北九州市小倉北区榎屋町9-1
明治生命小倉ビル8階

電話のご相談もお受けします
☎521-2140(直通)

家の全棟調査を 行っています

課税係

●不動産の差し押さえを行うと、国税徴収法第55条にもとづき、質権者・根抵当権者)などに、差し押さえしたことを通知します。

●不動産の差し押さえを行うと、土地や家屋の不動産を差し押さえると、登記簿に記録されます。その後、滞納した税を完納し、差し押さえが解除されても、差し押さえの記録は消えません。

●質権者に通知します
●不動産の差し押さえを行うと、土地や家屋の不動産を差し押さえると、登記簿に記録されます。その後、滞納した税を完納し、差し押さえが解除されても、差し押さえの記録は消えません。

たび重なる催告にも応じない滞納者には、国税徴収法にもとづく不動産、電話加入権、債権などの差し押さえを行います。また、財産調査を徹底して行い、税負担の公平に努力します。

宅地建物取引主任者の 資格試験を行います

(財)福岡県建築住宅センター

宅地や建物の取り引き業務に必要な「宅地建物取引主任者」の資格試験を行います。

●受付期間 7月31日～8月4日

●受験資格 ①高校を卒業した人

②宅地・建物の取り引きの業務経験が二年以上の人 ③知事が認めた資格を所有する人

●試験日 10月15日午後1時から

●試験会場 福岡市内

●願書配付 7月10日から北九州土木事務所建築課で配付します

●問い合わせ先

(財)福岡県建築住宅センター

☎(092)781局5169番

課税係では現在、家屋の全棟調査を行っています。

この調査は、公平な課税を図るために行うもので、建築確認申請

課税係では現在、家屋の全棟調査を行っています。この調査は、公平な課税を図るために行うもので、建築確認申請

日赤募金にご協力ありがとうございました。

募金総額179万8,690円は日赤福岡県支部に送金しました。各地区の募金は次のとおりです。

地区	戸別	社員	地区	戸別	社員
立屋敷	15,200	18,500	頃末北	57,200	61,500
伊左座	27,200	14,000	頃末南	89,500	10,000
みずほ団地	64,600	5,000	机	14,000	11,000
二	115,800	37,000	古賀	44,800	
二町住	8,600	4,000	新生街	10,000	9,500
下二	58,600	19,000	樋口	52,400	
下二町住	9,750		猪熊	104,000	16,500
人江興産社宅	4,800		猪熊町住	37,800	
林住宅	1,800		おかの台団地	100,800	
吉田一	49,600		高松団地	140,000	3,000
吉田二	76,000	23,500	梅ノ木団地東	88,200	
吉田三	84,900	24,500	梅ノ木団地西	35,000	
吉田団地	118,640	500	古賀団地	10,000	
美吉野団地	38,400		高尾団地	43,000	1,500
樋口団地	21,300		宮尾台	2,600	
樋口団地分譲	15,200				

8月4日は芦屋基地を開放します

航空自衛隊芦屋基地

芦屋基地では、夏休み期間中に各種の催し物を企画しました。

- 航空教室(8月3日～8月5日) 対象は中学生・高校生の男女約40人。体験搭乗や模擬飛行機試乗など(2泊3日)
- 体験搭乗(8月4日午後2時) 定員は60人。YS11型機で北九州上空を飛行します。
- 映画と音楽会(8月4日) 映画会は午後4時から、アニメ映画や航空映画を上映。音楽会は午後5時30分から、音楽隊による演奏など。
- 納涼盆踊り大会(8月4日) 時間は午後6時45分から、婦人会による競演・模擬店など。

会による競演・模擬店など。

申し込み・問い合わせ先

体験搭乗の受け付けは7月23日午前9時から9時30分まで。詳しくは芦屋基地渉外室番223局0981番へお尋ねください

お年寄りの部屋の増改築に県が低利で資金を貸付

老人児童係

県では老人と家族の同居を促進するため、増改築資金の貸し付けを行っています。

- 申込人・連帯保証人の資格 20歳から59歳までの人で、県内に一年以上住み、月収が十万円以上の入
- 受付期間 7月11日～11月30日
- 貸付条件 年利三パーセントで償還期間は十年以内、最高百二

受けてみませんか 県職員(中級)採用試験

福岡県人事委員会

試験区分と採用予定数

- 行政事務84人 学校事務6人
- 警察事務30人 栄養士7人

●受験資格 昭和39年4月2日から昭和45年4月1日までに生まれた人。ただし、栄養士は免許のある人か、来年5月までに取得見込みの人に限りです。

- 試験日 8月27日(福岡市)
- 受付期間 7月17日(月)から7月28日(金)まで
- 問い合わせ先 千812福岡市博多区東公園7番7号 福岡県人事委員会事務局任用課 番(092)641局3883番

採血から30分後に検査結果が分かります

県立遺賀病院

病院で検査を受けても、すぐに結果が分からない——こんな時は不安でイライラするものです。

県立遺賀病院では臨床検査データをコンピュータで管理した新しい検査システムを開発し、全国の病院から注目をあびています。

その日に採血された血液は、約30分で検査され、グラフ化された映像で、患者に分かりやすく説明

水巻町役場は
第2・第4土曜日が
お休みです。



愛のおくりもの

町社会福祉協議会

次の方々から社会福祉協議会にご寄付いただきました。

一般寄付として

連賀郡農業協同組合

(春まつりチャリティーより) 香典返しとして

●古賀 故・松尾シツヨ様 松尾徳之祐様

●伊佐座 故・石田 覚様

●伊左座 故・石田 愛子様

●伊左座 故・柏原ミズギ様 柏原 利彦様

●高松団地 故・本田 春義様 本田 梅香様

●頃末 故・山本 寛幸様 山本 泰子様

●頃末 故・山本 寛幸様 山本 泰子様

わたしたちのふるさとには、炭坑と深いつながりをもった町です。忘れ去られようとしている炭坑の様子や炭坑にまつわる物語をみなさんに紹介していきます。

日本炭砒

109

「閉山して山河あり」

水巻町は、日炭跡地の北部開発に先がけて、吉田地区の炭住建て替え工事を実施した。これは炭住七百九十八戸を町営住宅にかえる住宅改良事業で、投入した資金は約十三億九千万円、昭和四十九年に完成した。また高松、三ツ頭などの北部住宅改良事業に投入した資金は約五十億円、これらの資金は国、県、町で支出し、水巻町においては約二十六億円を負担したので、そのために町財政を圧迫して、赤字団体指定寸前まで追い込まれた。ところが菊池資本はこのような水巻町に対し、町民が体育の場として利用していた日炭の高松グラウンド（古賀地区）を、町が寄付を申し入れたにもかかわらず、抵当物件であるとの理由で、他へ転売して宅地化してしまった。

当時、筑豊ほどのヤマにおいても閉山撤収する際は、従業員や地域住民の要望を入れて、惜別の余韻を残しながら温かい処置をして、歴史の幕を閉じたものである。聞くところによれば明治鉱業の安川資本は、炭鉱隆盛の戦時中に買収した用地を、閉山後、もとの地主に整地までして、賃賃価格同様の値段で分譲している。また隣の大正鉱業においても、昭和三十九年、倒産同様の特別閉山をしたが、それにもかかわらず元従業員や地域行政に対して、多くの温かい遺産を残している。



昔あった高松グラウンド（前方に見える山は豊前坊）

おそらくこのような例をあげれば、枚挙にいとまないが、それは鉱害で家屋は傾き田畑は陥落して、住民に多大の迷惑をかけた配慮が、そうさせたのであって、ひとり日炭だけは閉山して今日に至るまで、地域住民に対して借別の余韻を残す、うれしい話を聞かない。そこには「閉山

して山河あり」で、あとに残るのは離職して貧困にあえぐ元従業員と、財政のたて直しに躍起となった町行政、それに二つのボク山であった。

それにつけても戦時中に自刃した、郷土の先輩中野正剛先生の言葉を思い出す。先生は大正末期、東京青山に住んで郷土の塾生や学生を、多く寄寓させて貧乏しておられた。ある朝、これを塾生が心配しているのを見て、朝食を塾生と共にしながら臨先のスズメをさしていった。

「あのスズメに俺の茶碗のご飯つぶを少し分けてやって、俺はどうしたこともない、また空腹も感じない。しかしスズメになると腹を満たして喜んで大空へ飛んで行く。お前たちも心配しないで腹一杯食べて思い切り飛び立つがよい。そして社会のためにつくすことだ」

（「進藤一馬回顧録」より）

この中野先生の思いやりと雅量が、菊池資本にあってほしいものである。

ところで昨年、筆者は頃末と古賀の境にある大山抵神社跡を尋ねた。神殿に登る県道わきの鳥居に「日本化学工業株式会社遺蹟礎業所」「昭和十二年五月吉辰」の刻字が、いやでも目につく。この神社は通称「山ノ神」といって昭和十一年、祭神を愛媛県大三島神社から分祀した日炭の守護神である。そのとき参拝にきた老婆と会った。話を聞けば、

「わたしの息子は閉山する前、坑内事故で殉職しました。家が神道で、こうして月の命日にお詣りをしていますが、あれから二十年、わたしは月詣りを一度も欠したことはありません」

ところが、この神社の御霊は閉山時、すでに大三島神社へ返霊されていた。つまり老婆は、御霊のない神社跡に月詣りをしていたのである。また鳥居のそばに立っていると元従業員であろうか、神社跡に向って頭をさげて通る人もいた。戦時中は「明日の十トンより今日の十トン」を合言葉に、入坑するまえ体操、分列行進、山ノ神参拝を繰り返してきたのであろう、その際には炭鉱マンとしての苦勞のシワが刻まれていた。おそらく今でも多くの町民は、ここを神社であると思っているに違いない。願わくば町民の心をまどわすような使用済みの建造物は、早く撤去してもらいたいものである。また日炭は、山ノ神をなぜ町内にある神社に合祀して、地区住民を氏子にしなかったであろうか。少なくとも三十数年間、水巻町の地底を守ってきた神様で

ある。もし日炭に水巻を愛する心があるならば、このような処置はしなかったであろう。

なお昔から「ヤマは永くて三十年」といわれてきたが、それは「ヤマの寿命は短く、人と物への出費はほとほとに……」との考えが経営者にあった。そのため炭住、クラブなどの建造物は可能な限り古材を使用し、日炭においても山ノ神は鳥居、階段、燈籠、狛犬、神殿の土台に至るまで、石材でなくコンクリート製である。これは炭が出なくなるに早々に引き揚げるという、ヤマ師的な根性がそうさせたのであって、とくに移入資本の経営者はこの傾向が強い。ところがヤマで働く男たちは、そうとは知らずに古里をあとにして、ヤマを一生の仕事場と定めて働くが、閉山ともなれば経営者は、蓄財をふとところに引き揚げるけれど、行き先のないヤマの男たちは、それからが塗炭の苦しみをすることになる。

その後の日炭については、「西部タイムス」によれば閉山時に百二十八万七千坪あった社有地は、四十九年三月末に四十三万坪に減り、これによって百二十六億三千万円の負債は、四十四億円になったという。もともとは負債額はいくらか、また返済は完了しているのか、知るよしもないが、社有地は机社宅跡地の約三万坪と、まだ相当の跡地があると聞く。

思えば日炭が三好鉱業を買収したのは、昭和九年七月である。それより閉山に至る三十八年間、日炭は水巻町において君臨し、また水巻町は日炭の企業城下町として栄えてきた。その間、町には鉱産税が入っていたとはいえず、日炭は地域住民に対しなんの奉仕をすることもなく、去って行くこうとしている。閉山以後の水巻町は、北九州市のベッタタウンとして人口は増加し、また荒廃した町を窮乏から脱却しようと、懸命の努力をしているのが今日の姿である。ただ識者のおそれるのは、水巻の地を利用するだけ利用した菊池資本が、このままの状態でも撤退することにもなれば、今後、これを見習う企業や個人が現われて、金権体質でうるおいのないカサカサの水巻町に変ぼうすることである。しかも、その醸成がすでに現われつつあるのを、悲しむのは筆者だけであろうか。

（おわり）

（文）郷土史家 柴田貞志