

広報 なごや

4月25日

第547号

毎月10日・25日
福岡県遠賀郡
水巻町発行

みんなピカピカの1年生
お友達と、なかよく一緒
に帰ります。

(杵小学校・桜並木)

とじて保存しましょう

町の人口

(59年3月末現在)

人口	29,473人
男	14,355人
女	15,118人
世帯数	9,455世帯
(3月の異動)	
転入 276人	出生 25人
転出 271人	死亡 31人

固定資産税(第1期分)
軽自動車税(第1期分)

5月1日までに納めましょう

理想の母親像



注 質問は「職母型」か「友人型」、「服従型」か「尊重型」、「家庭生活重視型」か「仕事重視型」に分かれており、二者択一の方法をとっています。

昭和58年実施 世界青年意識調査(第3回)

子供にとって 母親とは

五月五日は「こどもの日」。そして、第二日曜日の十三日は「母の日」です。母親と子供—家庭の中でいちばん接する時間の多い関係です。母親は子供に対し、どのような推し

理想的な母親

家庭生活を重視する友人のような母親

子供たちは、どんな母親を望んでいるのでしょうか？

世界青年意識調査(第三回)では、各国の十八歳から二十四歳の人々に理想的な母親像を聞いています。

日本の青年が望んでいる母親はというと、家庭生活を重視し、子供の行動を尊重する、友人のような母を理想としています。

日本の青年が「子供のしたいとおりにさせる母」すなわち「尊重型」の母親を望んでいるのに比べアメリカの青年は「自分の考えに従わせようとする母」つまり「服

従型」を望ましいとするほうが多くなっています。

日本では仕事重視型の母親が敬遠されているわけですが、「昭和58年版国民生活白書」によると、母親(いちばん下の子が六歳から十七歳の母親)が仕事に就いている割合は約五〇%、就業理由はと

いうと、年代によって違いますが、子育てで最も中の三十五歳—三十九歳の主婦の場合、生計費のため、家にもついでいたくない、子供の学費にする、が上位の理由です。

母と子の理解度

意識の差がある日本の母と子

子供(十歳—十五歳)は、何か困ったことがあったとき、母親にどの程度相談するのでしょうか？

日本の母親は、子供は相談すると思う、が九〇・五%ですが、子供のほうは、母親に相談する、が六〇・三%。母と子の間にはかなりの意識の差があり、外国と比較してみても明らかです。

「母親と子供はお互いに理解しているか」についてみると、日本

子供とのふれあい (親子の対比)

		日本	アメリカ	イギリス	フランス	タイ	韓国
子供さんが相談すると愿うか	母親	90.5	95.9	96.6	90.1	81.4	82.9
お母さんに相談するか	子供	60.3	85.0	78.3	78.1	75.9	52.8
お子さんのことをよく理解してると思うか	母親	67.8	91.6	89.4	72.9	94.6	76.4
お母さんがわかってきてると思うか	子供	68.9	91.3	83.3	82.6	88.5	76.2

昭和54年実施 国際比較日本の子供と母親

幼児に大きな影響を与えるもの (上位3番まで)



昭和57年実施 教育に関する世論調査

幼児に大きな影響を与えるもの

母の行動や言葉

幼い子供(小学校入学前)に影響を与えるものの一番目は、「母親の日常の言葉や行動」です。

ふだん幼児と接する時間のいちばん多いのが母親ですから、この結果も当然です。

子供たちは、お母さんの友達とのつき合い方、言葉遣いなど、一つひとつをつぶさに見て、教科書、にしているのです。悪い教科書、にならないよう注意したいものです。

死者の八割が10代と20代

バイクの死亡事故急増

最近の交通事故状況の中で、特に目立つのは自動二輪車乗車中の死亡事故です。

昭和五十八年中に、自動車乗車中の事故で亡くなった人は、前年に比べて四・二%の増加率でした。これに対し、自動二輪車による死者は一二・五%と、その増え方が目立ちます。水巻町においても昨年、県道水巻・芦屋線のベントナイト工業前で自動二輪車と普通車の事故があり、バイクに乗っていた人が死亡されました。

死の確率は

自動車の四・五倍

自動二輪車の台数当たりの死者発生率をはかの乗物と比べてみます。

自動車・二輪車乗車中の交通事故死者数 (昭和58年)

項目	死者数	1万台当たり死者数
自動二輪	1243	3.73
原付	1014	0.79
自動車	3487	0.82

※車両台数は58年3月31日現在 (単位は人)



しよう。

次の表でも分かるとおり、自動二輪車乗車中の死に至る確率は、自動車の約四・五倍、ミニ・バイク(原動機付自転車)の約四・七倍ということになります。

では、なぜ自動二輪車による死亡事故が多いのでしょうか。

昨年の自動二輪車の死亡事故の内容を見てみると、死者の約八割(九百六十六人)が十六歳から二十九歳までの若者で占められています。また、死亡事故の直接の原因となった違反別死亡事故件数を見てみると、自動二輪車の場合、スピード違反による死亡事故が全体の五二・一%と占めて多いたことが分かります。つまり、自動二輪車の事故の多くは、若者の無謀な、あるいは未熟な運転によるものといえます。

二輪車は自動車と異なり安定性に欠け、ドライバーは常に身体を露出しているため、転倒した場合などはそれだけ死に至る危険性が高いといえます。

自動二輪車に乗る人は、二輪車の特性を理解し、自動二輪車が一つ間違えば生命にかかわる乗り物であることを肝に銘じて、安全運転を心がけてください。

ヘルメットは

必ずかぶる

二輪車乗車時の死亡事故の約七割は頭部の損傷が致命傷となっています。

二輪車に乗るときは、必ずSマークかJISマークのついたヘルメットをかぶりましょう。

かぶるとき、あごひもをきちんとかけてください。あごひもがかかっていないとせっかくヘルメットをかぶっていても、転倒時にヘルメットが飛んでしまい頭を保護できません。

カーブの手前では

減速を

速度が遅いときは小回りがきく自動二輪車も、高速になると小回りがききません。高速でカーブを曲がるのは、対向車線にはみ出したり、転倒の原因になります。必ずカーブの手前では減速しましょう。

停止標示のある場所では

必ず停止を

一時停止の指定がされている場所では必ず一時停止を。見とおしのきかない交差点などでは徐行、または一度止まって安全を確認してください。

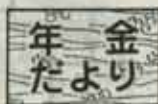

5月は国民年金の現況届の提出時期です

国民年金の障害年金、母子年金、準母子年金、遺児年金、寡婦年金を受給されている人は、毎年五月三十一日までに「国民年金受給権者現況届」を役場国民年金係に提出することになっています。

◎忘れると年金がストップ

国民年金の現況届は、引き続き年金を受けることができるかどうか、受給者の方や、家族の状況などを確認するための大切な手続きです。この現況届の提出を忘れますと、九月期からの年金支払いがストップされますので、期限までに必ず提出しましょう。

◎次の人は現況届の提出は不要です

昭和五十八年六月一日以降に新たに年金を受け始めた人や支給が全額停止されている人は、今年も提出は不要です。

おわびと訂正



届出をする必要がありません。◎障害の有期認定の診断書もあわせて障害年金を受けている人で、今年が診断書の提出時期となっている人は、現況届にあわせて診断書を提出してください。



4月10日号に掲載の「年金だよ」の「保険料を前納すると割引されます」の文中、付加保険料の割引額が間違っていましたので訂正し、つしんでおわびいたします。

(正しい額)

☆付加保険料を四月に一月分前納すると一千九百二十円の割引となり、七万七千五百二十円を支払えばよいこととなります。

盛大にこけら落とし。

＝ 武道館オープン ＝



エーイ、ヤーと元気に空手の形を披露する少年団員

武道館の完成を記念して四月八日、剣道と空手道の愛好者やスポーツ少年団が集まり、演武会が盛大に行われました。

開会式では「武道愛好者の念願だった武道館も完成し、大いに利用され、心身の鍛錬と水巻町の武道高揚に活用して下さい」との来賓のあいさつがありました。武の後、特別招待の八幡大学居合同好会を始め町内の同好会員が演技を披露しました。

〔演技をされた方〕

▽剣道形 水野末継、有吉和弘▽居合形 八幡大学居合同好会▽居合道形 水巻居合同好会▽剣術・ステッキ術・十手術 八幡大学居合同好会▽鎖鎌術 森格・山下貞利▽杖道 山下貞利・岡本麻美・松江遼博・森格▽試し斬り 小倉康美▽空手スポーツ少年団による空手道演武



居合形を披露する八幡大学居合同好会



永野・有吉氏による剣道形の披露



エーイ/ 気合と共に真二つ。 お見事な試し斬り。

伊左座 2 連覇

＝ 北部地区バレーボール大会 ＝

決勝トーナメント



第二回北部地区九人制バレーボール大会が、去る三月二十五日、十七チームが参加し、中間市の体育文化センターで行なわれました。六年生最後の大会とあって、予選から熱戦が繰りひろげられましたが、予選、決勝トーナメントとも全試合ストレート勝ちの伊左座少年団が第一回大会に引き継ぎ二連覇しました。



全試合ストレート勝ちの試合を展開する伊左座チーム

10周年おめでとう

＝ 伊左座剣道スポーツ少年団 ＝



見事に一本決まるお面ーん

伊左座剣道スポーツ少年団が十周年をむかえました。

三月二十五日、伊左座小学校体育館で記念の剣道大会が行われ、町内の各剣道スポーツ少年団が集まり、十周年記念大会にふさわしい熱戦が繰りひろげられました。十年を一つの節目に、なお一層の団の発展を祈ります。ガンバレ、チビッ子剣士たち!!



チビッ子剣士勢ぞろい。ボクの出番はもうすぐだ。



少年ソフトボール大会の 参加チームを募集します

遠賀・中間少年ソフトボール協会では、遠賀郡、中間市の予供会などを主体としたチームによって次のとおり「少年ソフトボール大会」を開催しております。

- 参加を希望されるチームがありましたら、水巻町教育委員会社会教育係にご連絡ください。
- 町営グラウンド
- 日・祝日の使用抽選
- 吉田と猪熊グラウンドの七月以降の日・祝日使用抽選は次のとおり行ないます。
- ▽日時 使用される月の2カ月前の第一月曜日、午後1時30分から抽選します。
- ▽場所 町民会館ホール
- ▽参加資格 町内居住者で構成されたチーム以外はできません。

5月のスポーツ

日時	行事名	会場	対象
(日) 5	水巻ライオンズ旗争奪第8回町少年団野球大会	吉田球場	野球スポーツ少年団員
(日) 13	第11回社会人ソフトボール大会	南中運動場 吉田小 伊左座小	20才以上男子 公民館単位
(日) 25	昭和58年度前期ゲートボール大会	吉田球場	60才以上男女

最近、悪質な業者が訪問販売しています。次のようなことが見受けられたら、買われる前に消防署(電話二九三二―二二三二)に連絡しましょう。

○消防職員の服装をしたり、消防署があつていないかのような印象を与える。

○会社名を明らかにしない。

○家庭にも消火器が必要といつて押し付ける。

たしかに家庭に一つは消火器を備える必要があります。購入される場合は、信用がおける販売店から買うようにしましょう。

消火器の押し売りに注意を!



☆火事と救急 「一一九番」
☆火事の問い合わせ
二九三二三九二二番

(1月〜2月末)

救急	火災	町民 電話	水巻	中間	猪熊	遠賀	合計
108	1						
83	7						
67	4						
68	1						
326	13						

手話講習会始まる

—40名が熱心に受講—



手話講座が四月十二日から始まりました。この講座は、聴覚障害者を理解し、よきパートナーとなるために町の主催で始められたものです。当初、三十名を予定していましたが応募者が多く、四十名でスタート。芦屋町の久保良喜氏を講師に七月二十六日まで、毎週木曜日に開かれています。



なかなか、むずかしいナー。受講生も真剣

受講の動機は、仕事上必要とこれを機会にボランティア活動をしたとか様々。熱心に受講していました。

春の陽射しにさそわれて

—遠賀川に太公望の列—



寒い冬もやっと終り、ポカポカ陽気のこの頃。遠賀川は太公望にとって絶好の釣り場。日曜日など休日には、川面いっぱい釣り竿が並び、春の陽射しを浴びてのんびり釣り糸を垂れる人達の列が続きます。コイやフナが良く釣れるそう。中には大きなものを釣る人も。

あなたも、出かけてみてはいかがですか。



くらしの情報

- 水巻町役場……………☎201・4321 ●遠賀保健所……………☎201・4161
- 杵山荘……………☎202・6230 ●水道工事センター……………☎201・4448
- 身障者センター……………☎201・0794 ●水巻駅……………☎201・3100

老人大学講座

▽場所 芦屋町中央公民館

▽対象 60才以上の人

▽期間 5月下旬から来年3月上旬(8月は休講)までの、隔週月曜日。(合計20回以上)

▽学習内容

(1)教養コース(10時~12時)

老人の健康管理、老人の生きがい、社会見学、時事問題、県政の重点施策、人権問題、郷土の歴史、身近な法律、老人と宗教、その他

(2)選択コース(13時~15時)

レクリエーションコース、盆栽コース、書道コース、俳句コース

▽申込み

5月1日までに、教育委員会社会教育係に申込み下さい。

生きがいを求めて



老人大学院講座

▽場所 遠賀町中央公民館

▽対象 老人大学講座を修了し、継続的に受講ができる人。

▽期間 5月中旬から来年2月下旬(毎月2回程度水曜日)までの、合計20回以上。

▽学習内容

(1)教養コース

老人の健康管理、老人と生活、時事問題、郷土の歴史、老人の生きがい、人権問題

(2)選択(専門)コース

書道、園芸、民謡・歌謡、陶芸

▽申込み

5月1日までに、教育委員会社会教育係に申込み下さい。

5月の とご心配 法律人権 相談

相談は無料で秘密は、かたく守ります。お気軽にご相談下さい。
▽日時 5月1日、8日、15日、

▽場所

いづれも13時~16時
※5月9日 10時~15時
町民会館日本間
▽主催 法務局北九州支局、北九州人権擁護委員協議会、町社会福祉協議会

※なお、5月9日は憲法記念日の行事として特に法務局、福祉事務所職員を招いて、遺産相続、借地借家、金銭貸借、離婚問題、生計問題、婦人母子福祉など家庭内の心配ごとを専門的に相談に応じます。

保育園児を募集してます

町では、現在、町立第二保育園(吉田園地)と水巻みなみ保育園(二)の園児を募集しております。

申込み方法及び入所基準等については、役場社会課老人児童係にお問い合わせください。

婦人バイククラブ 会員募集



主婦に人気があるミニバイクの事故増加にストロップをかけ、ミニバイクの正しい運転を普及させようとして折尾レイニス・セフティクラブ

が結成されました。折尾警察管内に居住、または勤務されている女性の方で、日常ミニバイクを利用されている方なら入会できます。あなたも、ぜひ入会し交通事故防止に努めませんか。入会を希望される方は、次のところにご連絡ください。

(申込み先)

○城島モーターズ

(吉田) ☎201・1274

○宮崎商會

(遠末) ☎201・1182

福岡県警察官募集

福岡県警察官(大学卒業)と婦人警察官を次のとおり募集します。

▽受付期間 4月11日~5月10日

▽受験資格 警察官A①②学校教育法に規定する大学(短大を除く)の卒業者 ③昭和31年4月2日から昭和37年4月1日まで

に生まれた男子 婦人警察官④昭和37年4月2日から昭和41年4月1日までに生まれた女子

▽受験手続

① 申込用紙は折尾警察署及び出所、駐在所にあります。申込用紙に記入のうえ「福岡県警察本部・警務課任用係(福岡市博

多区東公園七番七号) ☎092・622・0700」へ、申込みください。

▽大阿蘇の自然と

史跡めぐり

国立阿蘇青年の家では、大阿蘇の自然と文化に親しむついでを次のとおり開きます。

▽期日 5月10日/5月12日(2泊3日)

▽対象 16歳以上の人(男女)

▽参加費用 3千5百円

▽申込み 申込みは5月1日までです。申込み方法を詳しくは、教育委員会社会教育係にお問い合わせ下さい。

福岡県少年の船

▽訪問地 沖繩県
▽期日 7月22日～7月26日
7月31日～8月4日

▽団員

▽資格 ①県内在任の小学校5年以上中学校3年までの男女。
②過去に、福岡県少年の船に参加した方は、応募できません。

▽募集期間 5月7日～6月7日

九州青年の船

▽訪問先 中華人民共和国
▽日程 8月31日～9月13日
▽経費 7万3千円

▽応募資格

①日本国籍を有し、昭和59年4月1日現在満20歳以上28歳未満の男女 ②昭和59年4月1日現在県内に一年以上居住し、なお引き続き居住しようとする者……など。③過去に同

少年の船・青年の船団員募集

▽班長

▽資格 ①昭和59年4月1日現在原則として満18歳以上30歳未満の人で、事前研修から解団式までの主催者が計画する行事のすべてに参加できる人。

▽募集期間 5月7日～6月5日

▽応募先、班長の申込みについては、町教育委員会にお問い合わせください。

▽応募先、問い合わせ先 水巻町教育委員会

▽募集期間

5月1日～5月25日

▽応募先、問い合わせ先 社会教育係

5月のし尿汲取予定日

- 1日 猪熊6区、頃末(1、2、3、4、7、10区)
- 2日 猪熊2区、頃末(1、7、8、16区)、林住宅、吉田三(垣添町住)
- 4日 猪熊10区、頃末(22、23区)、吉田二6区、吉田三5区、15日回り(環境整備)
- 7日 猪熊3区、頃末(22、24区)、吉田二(1、2区)、吉田三(2、5区)
- 8日 猪熊(2、4、5区)、吉田三(1、2、3、5、6、11区)、15日回り(大洋社)
- 8日 猪熊(2、3、10区)、吉田三(輝風園)、新生街(山ノ口団地)、頃末(15、25区)
- 10日 頃末5区、頃末(松栄荘、15、18区)、頃末(17、19、20、21区)
- 11日 頃末12区、頃末(松栄荘、18区)、美吉野、頃末(9、10、20、21区、みずまき苑)下二、伊左座、立屋敷
- 12日 頃末6区、美吉野、吉田一(4、5、6、7、8、9区、吉田工場団地)、下二、二、吉田二(1、8区、川端通り、本村)
- 14日 吉田二(3、5、6、13、14、15、16区)、二、頃末(11、14区)、美吉野
- 15日 吉田二(3、4、6、7、8、9区、イツマ町住)、吉田一3区(月夜待)、古賀、新生街、机住宅、立屋敷
- 16日 下二町住、二町住、吉田一(商店街)、吉田三(車返し)、古賀、机
- 17日 吉田団地(37～43、46～52棟)、二町住、古賀、机
- 18日 吉田団地(19～22、27～36、44、45、53～57、86、94～101棟)
- 19日 吉田団地(1～6、8～10、12、16～18、23～26、60～65、83～85、102～104、109～113棟)、猪熊町住、15日回り(環境整備)
- 21日 吉田団地(7、11～15、66～73、75～82、87～93、105、108棟)、古賀町住
- 22日 下二(1、2、3区)、吉田団地(分譲)、15日回り(大洋社)、樋口(卯月、中井樋口)
- 23日 二(1、2区、野間町住)、吉田二(本村)、樋口
- 24日 二、伊左座
- 25日 二(1、2区)、伊左座(3、5区)、下二(4、10区、双葉荘)、猪熊
- 26日 下二(5～7区)、伊左座(3、5区)、猪熊、樋口
- 28日 みずほ団地
- 29日 みずほ団地、樋口(赤水、川端通り)
- 31日 猪熊、樋口

—お願い—

汲取口の近くには、犬をつながないで下さい。犬が噛みつく事故が起きています。

身障者の方へ

自動車運転免許を取りませんか

県では、身体障害者の福祉と自立を促進するため、次のとおり自動車運転免許取得の申込み受けを行います。
▽対象者 身体障害者手帳所持者で満18歳以上の人(ただし、心臓機能障害者を除く)
▽必要書類 申込書(民生係にあります)、住民票の抄本、内臓障害者は医師の意見書
▽受付 5月7日までに、投場社会課民生係に申込み下さい。

「白骨死体」に心当たりがありませんか?

三月二十七日、青屋町山奥において白骨死体が発見されましたが身元が分かりません。
家出や所在不明などで心当たりの方は、最寄りの派出所、または折尾警察署まで連絡ください。
【死亡者の特徴】
○推定年齢 40歳から60歳
○身長 163センチメートル
○白髪既りの頭髪及び髭左下歯に銀合金の入歯
○死後一年以上



(下奥歯の銀冠の状態)

無縁墳墓の改葬

- ▽所在地 佐賀県佐賀市蓮池町大字蓮池(宗廟寺墓地)
- 届出先 佐賀県佐賀土木事務所(番0952・24・4345)
- 届出期限 59年5月2日まで
- ▽所在地 佐賀県小城郡小城町字自在(観立寺墓地)
- 届出先 佐賀県住宅供給公社(佐賀市内二丁目六番五号)
- 届出期限 59年5月25日まで
- ▽所在地 北九州市門司区大字志一金比羅山墓地
- 届出先 北九州市建設局道路建設課(番582・2279)
- 届出期限 59年5月31日まで

保健衛生だより

母子手帳の交付

▽日時 5月7日 午前10時
5月21日 午前10時

▽場所 役場西別館

▽内容 母子保健制度の説明、母子手帳の使い方、検診結果の説明、個人相談

※注意事項

①保健所での妊婦検診終了後10日以上経っていること。

②印鑑を持参のこと。

③できるだけ本人がおいで下さい。

母親学級

▽日時 5月7日 第1課
5月14日 第2課
5月21日 第3課

いずれも、13時～13時30分受付

▽場所 第1課と第2課は役場西別館、第3課は農業団地センター(農協水巻支所横)

▽対象 初産婦

▽持参品 母子手帳

※詳しい内容は、母子手帳交付のときに説明します。

4カ月児健康相談

▽日時 5月4日(金)
午後1時～午後2時

▽場所 役場西別館

※4カ月児(58年12月8日から59年1月4日生)の乳児に対してハガキで個人通知をしています。ハガキの届いた人は、それに記入

のうえ母子手帳、バスタオル、本人の気に入ったオモチャを一つ持参しておいでください。なお、転入等でハガキが届いてない方は、衛生係へ連絡し当日おいで下さい



地区別健康相談

▽内容 ○検尿 ○血圧測定

○みそ汁を持って来て下さい(塩分テスト) ○成人病についてのお話し

※健康手帳をお持ちの方は、必ず持参して下さい。

健康相談日程表

期 日	時 間	場 所
5月8日	午前10時	吉田の三公民館
5月9日		猪熊公民館
5月11日	午前11時30分	二公民館
5月28日		吉田の二公民館
5月29日		二町住公民館

健康診査を受けましょう!!

▽検診内容

○一次検診 検尿、血圧測定、胸部レントゲン

○精密検診 血液検査(貧血検査、血糖検査、肝機能検査、総コレステロール検査)、心電図検査

▽持って来るもの

○個人負担料金

一次検診 無料

精密検診 五百円

※七〇歳以上の人や生活保護世帯等の方は無料です。七〇歳以上医療受給者証、生活保護受給者カードをご持参ください。

○健康手帳

▽申込み方法

一カ所百名で締切ります。申込みは電話でもよろしいですが、初めて受診される方は問診がありますので、役場衛生係においで下さい。

忘れていませんか?

国民健康保険証の切替え

国民健康保険証の切替えを三月末日に行ないましたが、まだ手続きをされてない方がおられます。旧保険証(袖色)では、病院で受診することができません。早速に役場国保年金係(窓口4番)で切替えをして下さい。

○持って来るもの

「保険証」と「印かん」



この保険証はもう使えません。

- 猪熊 故松原チヨカ殿 松原松衛殿
- 頃末 故内海ハナ子殿 内海寛次郎殿
- 頃末 故本松フサ殿 本松善幸殿
- 下二 故我元美殿 大場幸夫殿
- 猪熊 故大場キクヨ殿

寄付のお礼

香典返しとして次の方から社会福祉協議会にご寄附がありましたご冥福をお祈りいたします。

☆町内の各医院でも受診できます

各地区での健康診査の他に、町内の各医院でも健康診査を行いますのでご利用ください。
▽期日 5月1日～10月31日 (各医院の診療時間内)



健康診査の日程

健診月日	時 間	場 所
5月26日	受付	吉田団地公民館
6月23日		身障者センター
7月28日	午前8時30分	みずほ団地公民館
8月25日		古賀公民館
9月22日	午前11時	猪熊公民館
10月27日		高松団地公民館
11月25日		町民会館

▽健康診査を受けられる医院

- 有留病院、楠本医院(吉田)
- 中村医院、楠本医院(頃末)、
- 渡辺医院、入江医院、植野医院
- 村田医院、森田医院、前原医院

小児マヒ予防の生ワク投与

▽対象児

生後3カ月～4歳までの乳幼児で、まだ二度も服用していないか、又は一度だけしか服用していない子供。(できるだけ18カ月までが望ましい)

▽実施日程

○日時 5月9日(水)

受付 13時30分～14時30分
投与 14時～15時

▽注意事項

○前日までに「問診票」を役場衛生係窓口に取りに来て下さい

○問診票には必ず「捺印」して下さい。
○当日は「母子手帳」を持参して下さい。
○次の子供さんは受けられません
○現在熱があったり、下痢をしている子供
○はしか、おたふく風、風疹などにかかって一カ月以上経過していない子供
○アレルギー体質又は、慢性疾患にかかり体調の悪い子供
※心配な点は、かかりつけのお医者さんに相談の上受けて下さい。

元気な赤ちゃん



くもだ けいと
雲田 恵子ちゃん

昭和58年7月12日生

(信 幸)さんの次女

お姉ちゃんから毎日泣かされますが、一緒に遊ぶのが楽しそうです。オンプすると良く眠る子です。大きくなったら優しい、思いやりのある人になってね!

(高松団地12棟)



あさくら ちかこ
朝隈 優くん

昭和58年6月1日生

(孝 昭)さんの次男

3,850gで生まれた「ジャンボ」くま。さんも、もうすぐアンヨの春です。お兄ちゃんとママと3人で水巻を探検して廻ろうね。

(入江興産社宅217)

元気な赤ちゃん募集

あなたのお子さん

(満1歳になる前の子供)を広報に掲載しますので、ご希望の方は申込み下さい。ハガキに①お子さんの名前と生年月日②両親の名前③住所④電話番号を記入し、水巻町役場総務課庶務係「元気な赤ちゃんコーナー」にお送り下さい。

水銀電池を捨てないで!!

従来から、一般家庭において使用される乾電池は一般廃棄物として処理されています。しかし将来乾電池の使用量の増大に伴って、これらの乾電池が廃棄された場合、乾電池に含まれる水銀による環境汚染の問題が懸念されます。

今度、日本電池・器具工業会からカメラ小売店、電気店等にボタン型電池の回収箱を置くことになりました。カメラ、電卓に使用した用済のボタン型電池については、ゴミ箱に



↑この箱に入れてね!

捨てないで購入先のお店か、回収箱に返して下さい。

【回収箱設置店舗】

- マルヨシ時計店(頃末)
- 野口電器店(頃末)
- 向井電器店(吉田)
- ババデンキ店(下二)
- ニッタン商事(頃末丸の内店と猪熊店を除く)
- 水巻アピロス(古賀)



こみ箱には捨てないで

愛の献血

あなたの「気持ち」を困っている人に

▽日時 5月18日(金)
午前10時～午後4時
▽場所 町民会館玄関ホール

また、この他に献血できる条件として、年齢16歳～64歳まで、体重



さらに、献血した人には血液に含まれている①タンパク②コレステロールなど、六つの項目の検査結果(一週間くらいで家庭に郵送します)を教えてくれます。

この結果から、自分の健康状態がある程度は分かります。つまり献血は自分の健康診断でもあるわけです。
献血するのは二百cc、牛乳ビンだと約一本分です。さあ、今度の献血から怖がらずに、献血体験してみてください。

ふるさと探訪

わたしたちのふるさととは、炭坑と深いつながりをもった町です。昭和9年三好鉱業所までの炭坑について、みなさんに紹介していきます。

水巻昔ばなし

ツルベ掘り

では江戸時代に石炭は、どのようにして掘られたのであろうか。大ざっぱに分けると、立坑の「ツルベ掘り」と、斜坑の「タヌキ掘り」に分類される。

まずツルベ掘りについては、井戸よりもひと廻り大きな立坑を掘って炭層に達すると、これより直径二〜三尺の坑道を横向きに掘って採炭を開始する。しかし坑道は数間掘り進みと危険な状態になるので採炭を中止して、さらに別の坑道を立坑から掘進して採炭をつづける。したがってこのように立坑の底部から数本の坑道を放射状に掘ると、のちには立坑自身が危険な状態になるので、この立坑を放棄して数間離れたところに新しい立坑を掘って作業を継続する。この場合、新しい立坑で地下何尺掘れば着炭するというのが、古い立坑によって測定できるので、二番目の立坑からは計画通りの採炭がおこなわれるようになる。

ツルベ掘りについては、安永年間（一七七二〜八〇）に画いた「肥前州産物図考」に、次のように記されている。

「石炭の掘りところは、国により処により違ふなり。かならず山の方に限らずして、炭のあるところ低きは炭の上品なり。低きはまづ堅に掘り、それよりまた横に掘るなり。これを釣瓶掘りという。出水多く水溜り強き故に、水も釣瓶にて汲みとり、石炭をもつり揚るなり」

また立坑から石炭を搬出するには、初め井戸のハネつるべと同等の方法で引き揚げていたが、のちには槽を立てて滑車とロープと竹籠でもって搬出をしていた。ところが天保年間（一八三〇〜四二）にナンバというロクロが発明されて、一度に多量の石炭が引き揚げられるようになると、それ以後は皆これにかわっている。構造は、直径二〜三尺の巻胴の周囲に数本の横木を放射状に取付けて、これを数人で押しながら廻すと、ロープは巻胴に巻きつけられて、竹籠の石炭が立坑から引き揚げられる仕組みである。このナンバを押すのはすべて女性の仕事で、筑豊の小ヤマでは明治末期ごろまで使用したといわれるが、その語源は南蛮すなわち「舶来用具」からきていると伝えられている。

（ナンバ押しにはどこが好きではれた

胸は鳩胸 尻や出尻

（鳩胸出尻 男にやよいが

腕の太さが気にかかる

（ナンバ押せ押せ 押しやこそ廻る

押さで廻るは風車

（ナンバの女と炭石の手籠は

入れてゆすって持ちあげる

これは炭坑唄のなかでも最も古いといわれる「ナンバ節」である。農閑期になると百姓の娘がナンバ押しに出かけて数人が一組になってナンバを押す。仕事は単調であるが呼吸を合せるために歌うのがこの唄である。一人

が一節を歌うと二節目は大勢で声をそろえて押しながら歌う。歌詩としては単純なものが多いが、これも年ごろの娘が多かったせいである。昔のどかな炭坑風景がこれによってしのばれる。

なお当初に使用していたハネ釣瓶による石炭の搬出は、竹籠の先きに竹籠を取付けて、これをテコの応用で引き揚げていたが、このときに竹籠をたぐりながら引き揚げる人をつとめとわっていった。その後、これがナンバにかわりと竹籠が立坑の壁に接触しないように、坑口に立ってナンバを指揮する人を棒取というようになり、さらに明治・大正の炭車時代には炭車を操作する人を棒取と称し、昭和になってこれが配車係にかわっている。

また掘子が立坑のなかへナンバで下るには、ロープの先きの鉄輪に片足をかけて、もう一方の足で立坑の周囲の壁を蹴りながら下っていったといわれる。これについて「山口炭田民話集」に古老談話として次のように書かれている。

「体に綱を巻かれて十三丈下の地底に入れたが、まっ暗いなかで体がぐるぐる廻り目がまわった。そのうちドシンと尻もちをつき目から火が出た。一寸先きも見えない地底の暗やみに一人ではうり出されて恐怖で体がわなわなとふるえた。そのうち向うから「こつちへ来い」という声があったので、その方向へ行きかけたら坑道の壁にイヤというほど頭をぶっつけた」。

（昭和五十二年NHK放送の「ナンバ節」の楽譜を希望者があれば進呈します。）

（文）水巻町郷土史研究会会長 柴田貞志

〈詰将棋正解〉

2二角、1四玉、2四金、同玉、3三馬、1四玉、1三角成、同玉、2三馬、まで9手詰め。

〈解説〉

2二角を同玉なら2三金以下簡単に玉は逃げますが、3手目の2四金でつかまえます。続く3三馬が良く、3三角成では失敗します。

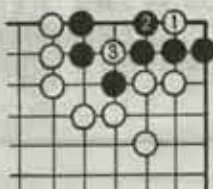

〈詰碁解答〉

白1のツケが2ノ一の急所。黒2と押えたとき、3のホウリゴミが決め手。

前号の解答