広報 水巻

5月10日

第524号

毎月10日・25日
福岡県遠賀郡
水巻町発行

小河　大将（だいすけ）ちゃん
（猪熊）

小河慎太郎（しんたろう）ちゃん
（猪熊）

白石　良一（りょういち）ちゃん
（吉田三）

永沼　大輔（だいすけ）ちゃん
（伊左座）

小田　徹（とおる）ちゃん
（梅ノ木団地）

竹下真太郎（しんたろう）ちゃん
（古賀）

鬼木　尚志（なおし）ちゃん
（吉田団地）

高田　和博（かずひろ）ちゃん
（立屋敷）

小南　嗣智（つぐとも）ちゃん
（立屋敷）

小南　敦英（あつひで）ちゃん
（立屋敷）

永田　勇樹（ゆうき）ちゃん
（立屋敷）

初節句おめでとう

5月5日は男の子の節句。
町内のあちらこちらには、大空をゆうゆうと泳ぐ鯉のぼりが見うけられます。
みんな鯉のように元気に育ってね！

春の全国交通安全運動

5月11日～20日

ドライバーは安全運転の原点に戻ろう

昨年の死者（全国）、6年ぶりに9,000人突破

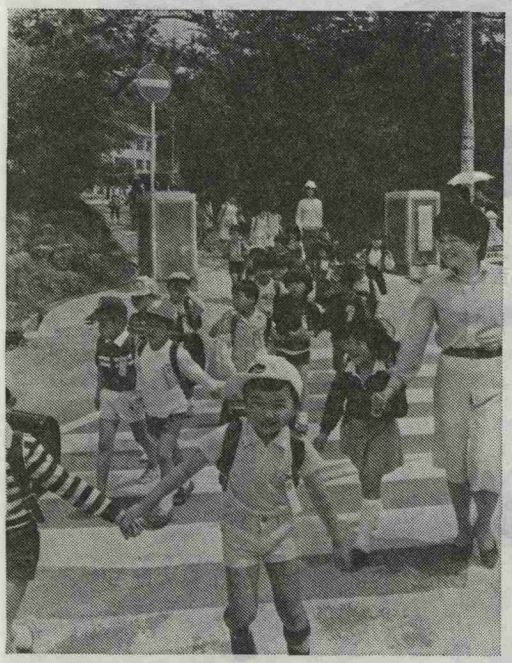

わが国の自動車保有台数は、二輪車を含めて五千六百万台に上り世界第二位の保有台数です。また、運転免許保有者は四千七百万人を超え、運転免許適齢人口の二人に一人は免許保有者となっています。これらの数字は年々増加しており、保有台数は年間で三百万台免許保有者は二百万人と確実に増え続け、まさに本格的な車社会、国民皆免許時代を迎えようとしているのです。

一方、交通事故による死者数は、ここ数年ほぼ横ばいで推移していましたが、昭和五十七年は前年に比べ三百五十四人(四・一％)増加し、昭和五十一年以来六年ぶりに九千人を超えました。

これらの事故の特徴を見ると、スピードの出し過ぎにより単独でガードレールなどにぶつかる事故や、車同士の正面衝突などの無謀運転や運転技術の未熟さによる事故が多発しているのです。

今年も五月十一日から二十日までの十日間、「春の全国交通安全運動」が実施されます。多発する事故の特徴をふまえて、次の三項目を重点に運動が展開されます。

①歩行者および自転車利用者、特に子供と老人の交通事故防止
②二輪車の安全利用、特に交差点での安全確認の励行とヘルメット着用の徹底
③安全運転の確保、特に交差点での安全確認の励行とシートベルト着用の推進

この運動を契機に、ドライバーの皆さんは、もう一度、安全運転の原点に立ち返り、万全の注意を払いましょう。

ハンドルを握ったら必ず守ろう　安全運転5則

一般道路編

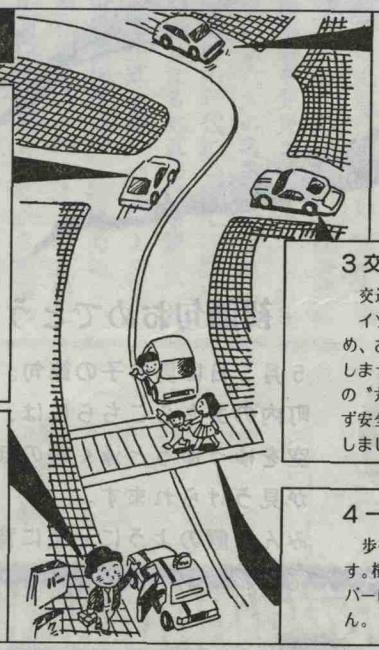

1 安全速度を必ず守る

車の制限速度はどのようにして決められているのかご存じですか。車両や歩行者の交通量、交差点の間隔、信号などの整備状況、沿道の家屋の状況などを考慮し決められています。ですから、制限速度を守ることは安全運転の第一歩です。

スピードの出し過ぎで他人に迷惑がかからないよう安全速度を守りましょう。

2 カーブの手前でスピードを落とす

カーブを制限速度以上のスピードで曲がるのは"自殺行為"です。カーブの手前では必ずスピードを落としましょう。速度を落とさずカーブにさしかかり、曲がりきれないことに途中で気付いても、もう手遅れです。

3 交差点では必ず安全を確かめる

交通事故の約60％は交差点で起こっています。

イソップ物語に丸木橋を両端からヤギが渡りはじめ、お互いに譲り合わなかったので二頭とも落ちてしまったという話があります。交差点もいわば道路の"丸木橋"。ドライバーの方は交差点の手前では必ず安全を確かめ、イソップのヤギにならないようにしましょう。

4 一時停止で横断歩行者の安全を守る

歩行者の交通事故で一番多いのが横断中の事故です。横断歩道を渡ろうとしている人を見たら、ドライバーは一時停止をして、道を譲らなければなりません。

5 飲酒運転は絶対しない

「ちょっと飲んだだけだから」という勝手な自己判断はドライバーにとって厳禁です。お酒を飲むと判断力が鈍り、危険を危険とも思わなくなります。「飲むなら乗るな、乗るなら飲むな」の鉄則をドライバー1人1人が自覚しましょう。

差別をなくすために ③

幕府や大名は、農工商の下にさらに低い身分をおき、河原や谷間など条件の悪い土地に住まわせ、山野や用水の利用をほとんど許さず、職業や服そうなどを制限して、他の身分の人々と差別しました……。幕府や大名が、農工商の下にさらに低い身分をつくったのは、農民や町人に、自分たちよりも、もっと下の身分のものがいると思わせて、農民や町人の、武士に対する不満をそらせるためであったとみられています。

小学校6年生社会科で習う教科書より「部落のおこり」を一部抜すいしたものです。

このような制度が何百年と続き「日本の夜明け」といわれる明治維新を迎えました。明治四年政府は江戸時代の身分制度を廃止し、新たに皇族、華族、士族、平民の身分制度を作り、更に解放令を出し制度の上では、いやしい身分はなくなり、悲惨な差別の歴史は終りをつげ、ほんとうにすばらしいことでした。

しかし、これは形式的な法令にすぎず、長い封建政治のなかでつくられた、人々のあやまった考えはなかなか消えませんでした。

本来あってはならない封建的差別は、近代社会になった明治初年の時点でなくなっていなければならないのです。それが、現在もなお生きのこっているのは、明治から百年の間、歴代政府並びに自治行政が、根本的な解決をはからず放任しておいたところにあるといわざるを得ません。

昭和五十五年度に社会意識調査をした際の「部落のおこりについてどう思いますか」との質問に対し、人種起源説、職業起源説、ますしい人たちの集り、帰化人の子孫の集りなどと誤まった部落認識をしている人がかなりいました。

町、教育委員会では「差別のない明るい町づくり」に組織をあげて、今までに「差別をなくすために」のパンフレットや「同和教育のしおり」などをシリーズとして発行したり同和研修会を開いて住民に対する啓発活動を行っております。

「緑の学校にしよう」

PTAが中心に植樹運動

水巻中

「緑の学校にしよう」と水巻中学校で、PTA（松本和雄会長）が中心になり校内の植樹運動を続けています。父兄らの寄付で苗木を購入。これまで、日曜などにPTA会員、職員や生徒がツツジやヒノキなど約五百本を植え、今後も緑化を進めていくことにしています。

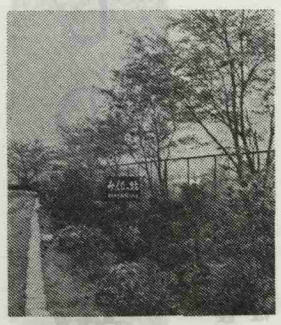

町議会議員一般選挙終わる

投票率84・39％

町では、四月二十四日町議会議員一般選挙が行われ、即日開票の結果、新議員二十六名が次のとおり決まりました。

前回選挙に比べ、有権者数で約二千人増えましたが、投票率では四％程度（前回八七・五七％）下がっております。

町議会議員選挙得票結果

当落別	氏名	得票数	住所
当選	野添晴也	1,014	吉田一
〃	入江誠	773	頃末
〃	豊沢麟兒	697	下二
〃	石塚章	695	吉田三
〃	山本定雄	659.984	高松団地
〃	高橋次生	647	鯉口団地
〃	柴田英人	629	鯉口団地
〃	阪東喬	627	みずほ団地
〃	福間弘祐	619	頃末
〃	大場壽基雄	614	猪熊
〃	加納弘	605	樋口
〃	山本利俊	600.626	吉田一
〃	香月一三	595	猪熊
〃	占部裕子	575	鯉口団地
〃	梶原逸男	564	みずほ団地
〃	山本幸生	561.389	頃末
〃	白石磯久男	534	吉田一
〃	畠山清	527	吉田一
〃	樽本自平	510	おかの台
〃	吉住善明	509	吉田団地
〃	小柳重年	506	高松団地
〃	久保田勝馬	500	頃末
〃	美浦喜明	480	古賀
〃	小田和久	474	吉田団地
〃	田中博	458	新生街
〃	柳鶴勲	452	二
次点	森田明正	451	
	黒河博	408	
	井上康	350	
	古川英之	292	
	竹内親利	273	

投票所別結果表

投票所	場所	有権者数	投票者数	投票率
第1	伊左座小学校	3,685	3,191	86.59
第2	吉田第二保育園	3,517	3,056	86.89
第3	吉田身体者センター	2,474	2,074	83.83
第4	町民会館	3,390	2,829	83.45
第5	梅ノ木団地第三保育園	2,149	1,594	74.17
第6	おかの台町民体育館	2,685	2,318	86.33
第7	猪熊小学校	2,621	2,256	86.07
総計		20,521	17,318	84.39

くらしの情報

●水巻町役場……☎201・4321●遠賀保健所…☎201・4161
●杁山荘……☎202・6230●水道工事センター☎201・4448
●身障者センター…☎201・0794●水巻駅……☎201・3100

日本脳炎予防接種

▽**実施期間**
5月16日～6月30日まで
▽**実施場所**
町内の各開業医院（診療時間内に受けて下さい。）
▽**対象者**　満3歳以上の方
▽**実施方法**
○初回免疫の方＝一～二週間の間隔で2回接種
○追加免疫の方＝1回のみ接種
▽**料金**　一回につき個人負担710円（ただし、ワクチン代の390円は別に町で補助しております）。ただし、小中学校の生徒、就学前の子供及び生活保護世帯、均等割及び非課税世帯は無料です。
▽**次の方は受けられません。**
①慢性疾患（肝臓、腎臓、糖尿病、ぜん息等）にかかっている人
②アレルギー体質の人
③現在妊娠中の人
④熱があったり、特に体の衰弱がひどい人
※**注意事項**　接種を受ける方は、問診票を役場衛生係窓口に取りに来てください。なお、一般の有料分の問診票は、各医院にも置いてますので、直接行かれる場合は「印鑑」を持って行ってください。

水巻町職員採用試験

▽採用職名
学校用務員　一名
▽受験資格
①昭和18年4月2日から昭和28年4月1日までに生れた男子
②日本国籍を有する者
③地方公務員法第16条に該当しない者
▽申込み
5月16日から5月31日までに役場人事係に申し込んでください（時間9時～17時まで土曜日は12時まで）
▽試験日
第一次試験　6月5日
○教養試験＝一般知識
第二次試験　6月中旬
○身体検査、面接試験
▽問い合せ先
総務課人事係

中間「少年の船」団員募集

中間地区の少年を対象に、初めての「少年の船」が航行します。次代を担う少年が集い、船上でのレクリエーションや沖縄少年との交換会・見学を通じて、お互いの友情を深めながら団体生活の楽しさを学びます。
▽期日　58年8月7日～8月11日
▽研修地　沖縄
▽参加資格　水巻在住の小学4年生から6年生
▽募集人員
水巻町から5名（先着順）
▽募集期間　5月1日～5月31日
▽費用　四万七千円
▽申込み先
水巻町教育委員会社会教育係
☎201・0401

日中友好「九州青年の船」団員募集

▽資格　①日本国籍を有し、昭和58年4月1日現在、満20歳以上28歳未満（昭和30年4月2日から昭和38年4月1日までに出生）の男女　②昭和58年4月1日現在、県内に一年以上居住し、なお引き続き居住しようとする者
▽募集期間
5月1日から5月25日まで
▽申込み先
町教育委員会の社会教育係に申込み下さい。
詳しいことは、教育委員会へおたずね下さい。

行政相談員に

鳥谷利光氏

行政と住民とのパイプ役、行政相談委員に鳥谷利光氏が行政管理庁長官より委嘱されました。
行政相談委員は、開かれた行政効率的行政運営のため、国民一般から直接苦情を受け付けると同時に、行政相談を行います。
行政についての苦情・相談がありましたら行政相談委員へお気軽にご相談ください。
鳥谷利光　☎202・0560

さつき展

5月21日～24日

初夏をつげる花〝さつき〟の展示会が、五月二十一日から二十四日まで「さつき同好会」の主催で行われます。
会員が丹精こめて育てた作品を一度ご覧ください。
▽日時　5月21日～5月24日
午前9時～午後8時
（5月24日は、午後4時まで）
▽場所　水巻町民会館

国税専門官募集

大学卒業程度

▽受験資格　昭和31年4月2日から昭和37年4月1日生まれの者
▽受付期間　5月16日～5月23日
▽申込み用紙請求先
福岡国税局、最寄りの税務署
▽申込み書の提出先
福岡国税局人事第二課（福岡市博多区博多駅東二丁目）

正しく使おう一一〇番

☆いたずら電話は、絶対にやめましょう。

大切な一一〇番回線をふさいでしまい、本当の事件・事故の通報に支障を来たします。

☆間違ったら「間違い」とはっきり断って電話を切りましょう。

だまって切ると「犯人が、そばにいるのではないか？」ということを調べたり、警察官がかけつけたりムダな仕事をすることとなります。

☆一一〇番は緊急通報用の電話です。

急を要しないことに一一〇番を使いますと、事件事故の通報時に話し中になることがあります。

①免許証についての問い合わせ ②警察署、派出所等の電話番号の照会 ③落し物や困りごとの相談 ④地理の問い合わせや道路交通情報などは、折尾警察署（☎691・0331）に電話して下さい。

☆一一〇番は、次の要領で

一一〇番はあわてず、落ちついて尋ねられることに対しては、ハッキリわかりやすく答えてください。

①何があったか（ドロボー、けんか、交通事故など）
②いつあったか（今起きている、五分前など）
③どこで（場所、目標など）
④どうなっている（事件・事故などの内容）
⑤犯人は（犯人の人数、人相、特徴、服装など）
⑥あなたの住所、氏名、電話番号

粗大ゴミは前もって連絡を！

粗大ごみを出す時は、役場衛生係に連絡がないと、どこに置いてあるかわかりません。必ず収集日の2日前までに申し込んでください。

▶**粗大ゴミの種類**　家庭電気製品、家具、建具、布団、ベット、畳、トタン、一斗缶、自転車など。

引越しごみや事業ごみなどは粗大ごみとして収集していません。このようなゴミは町が指定した収集業者にたのんでください。

収集日	収集地域
第1土曜日	吉田一・吉田二・吉田三・吉田団地・頃末（18区・松栄荘）美吉野・鯉口団地・下二5区・6区で可燃ごみ月・木曜日の収集区域
第2水曜日	猪熊（猪熊1区・2区を除く）猪熊町住
第3土曜日	第1土曜日、第2水曜日以外の地域

英彦山青年の家 夏期キャンプ場申し込み

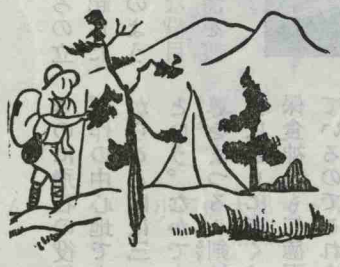

▽利用の条件
①五人以上のグループであること ②代表者（引卒者）はキャンプ講習会等の経験者であることが望ましい ③期間は二泊三日を原則とする ④心身ともに健康な人

▽利用申し込み
五月末日までに申し込んでください。五月末日以降の申し込みについて、あらかじめ電話で問い合わせのうえ利用する期日の三週間前までに申し込んでください。

▽申し込み先
福岡県立英彦山青年の家（添田町大字英彦山三二～一八 ☎09478・5・0101）

▽開設期間　7月21日～8月31日（各月の第一月曜日と第三日曜日は休所日）

▽利用できる人
①勤労青少年 ②小学校五年以上の児童、生徒または学生 ③社会教育関係者

二級建築士試験

▽試験日
学科試験　7月24日
設計製図試験　9月11日

▽試験場
福岡市城南区七隈11
福岡大学　8・10号館

▽受験申し込みの受付期間
5月16日から5月20日まで

▽受付場所
県庁702会議室及び県北九州土木事務所建築課

▽申込用紙の交付
県北九州土木事務所建築課及び県北九州土木事務所で交付します。

狂犬病の予防注射・登録は済みましたか

生後三カ月を経過した犬には、年一回の登録と年二回の狂犬病予防注射が法律で義務づけられています。町内では、四月十一日から各地域の公民館で実施しましたが、まだ受けていない飼い主の方は、近くの犬猫病院で五月末日までに登録と注射が出来ますので必ず受けておきましょう。

※登録注射料金　3、760円

放し飼い犬・未登録・未注射犬の捕獲

遠賀保健所と水巻町では、放し飼い犬や登録注射をしていない犬は野犬とみなし、各地域の協力を得て集中捕獲をします。

飼い犬は、必ず登録と注射をすませ、首輪に鑑札を取り付けておいてください。放し飼い犬は、捕獲をしますのでご注意ください。

寄付のお礼

香典返しとして、次のかたから社会福祉協議会にご寄贈がありました。ご冥福をお祈りいたします。

伊左座　故　小林　直子殿
吉田二　故　小林　正稔殿
後藤ミチノ殿　後藤　厳殿
みずほ団地　故　山口　重敏殿、山口　タヅ殿

ふるさと探訪

わたしたちのふるさとには、たくさんの伝説や地名の由来がうずもれたまま残されています。その一つ一つを探りながら、みなさんに紹介していきます。

水巻昔ばなし ⑪

地名の由来 (十) 立屋敷 ①

遠賀川の河口が入海であったころの立屋敷は、入海の中央につき出て突起した豊前坊山に対し、体でいえばヘソのようなところにあって中洲をなし重要な役目を果していた。この中洲は広い入海を渡るのに飛石の役目をしたばかりでなく、稲作の中心地でもあり、そのために古くからここには三つの神がまつられていたという。なかでも伝説で知られる日本武尊をまつる八剣神社と砧姫をまつる橘神社はともに古く、また穀食の神をまつる保食神社も仁徳天皇のころからといわれているのでこれまた古く、今はどちらも八剣神社に合祀されている。

保食神社については、水巻の地名で述べたように初め神殿は提防上の大銀杏のところにあって、江戸時代には郡の保食宮総社として五穀成就の祈願所で栄えていたといわれる。そして初めは水巻大明神といっていたが元和五年（一六一九）に黒田長政が参拝したのを機に保食神社へ改名し、明治十七年、八剣神社に合祀したという。また橘神社は砧姫の住んでいた橘屋敷に姫の死後まつったのが始まりで、神社は鹿児島本線の鉄橋西たもと附近であったと推定される。もっともこの神社は寛永ころの新川工事によって今の八剣神社に合祀されたと神社の縁起に記るされており、また昔、ここには橘池という大きな池があったとも伝えられている。

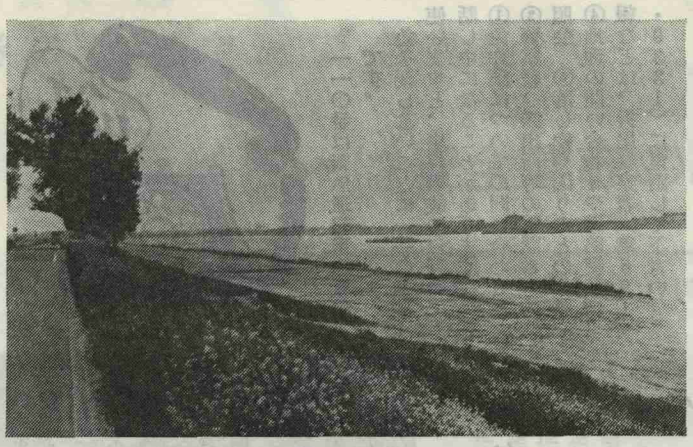

保食神社のあった所（堤防上の大銀杏の所）立屋敷遺跡は南西約一五〇mの所にある

この辺一帯の地質調査によれば、神社の境内でみられる砂岩層は遠く鉄橋下まで延び、これに沖積土が累積して形成したのが立屋敷の中洲である。しかも、この中洲はすでに弥生初期（約二二〇〇前）には立屋敷の誕生をみているので、遠賀川河口では最も早く開けたところであったといえる。また鉄橋下にある砂岩層は今は河口堰によって水没してみられないが、以前は干潮時に鉄橋下で岩礁の露出しているのがみられて、水は瀬をなして流れていたのによっても認められる。さらに立屋敷遺跡については、提防上の大銀杏南西約一五〇米の河川敷き内に、保存のために残された小さな中洲をさす。出土品としては土器、石包丁、石斧、木製農器具などがみられたほか、調査時には集落の住居跡も発見されたが、これらの出土品はいま九大の考古学研究室にあると聞く。遺跡の年代については弥生前期から後期にわたる約五〇〇年間で、とくに初期の弥生式土器の出土によって、この辺一帯は稲作文化の発祥地ではないかともいわれている。このように立屋敷は、遠賀川河口では最も古くから集落のあったところで、その中心は今の河川敷きのなかにあったと推測される。そうであるのか、その昔、ここには修理免、猿楽田、姫神田、御神田、九月田、宮田、粢田、宮司田といった奉祭田のほかに惣ノ市という字名もあって、明らかに人の住んでいたことが推定される。

（文）水巻町郷土史研究　会長　柴田貞志

前号の解答

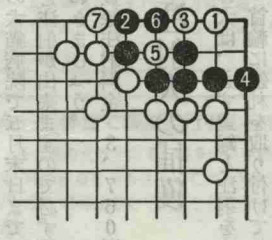

〈詰碁正解〉白1のオキがうまい手で、白7で無条件死。

〈詰将棋正解〉　1四金、2二玉、1三金、同香、1四桂、同香、1三角、同玉、1二金まで九手詰め。

〈解説〉　三手目に1三金と今打ったばかりの金を捨てます。同玉なら3一角で簡単なので玉方は香で取りますが、次の桂ハネがムダのない好手。

□発行人　水巻町長　伊藤衛門
□編集　水巻町総務課（電201－4321）
□印刷　冷牟田印刷合資会社