

広報水巻

10月25日

■ 第511号 ■

毎月10日・25日
福岡県遠賀郡
水巻町発行

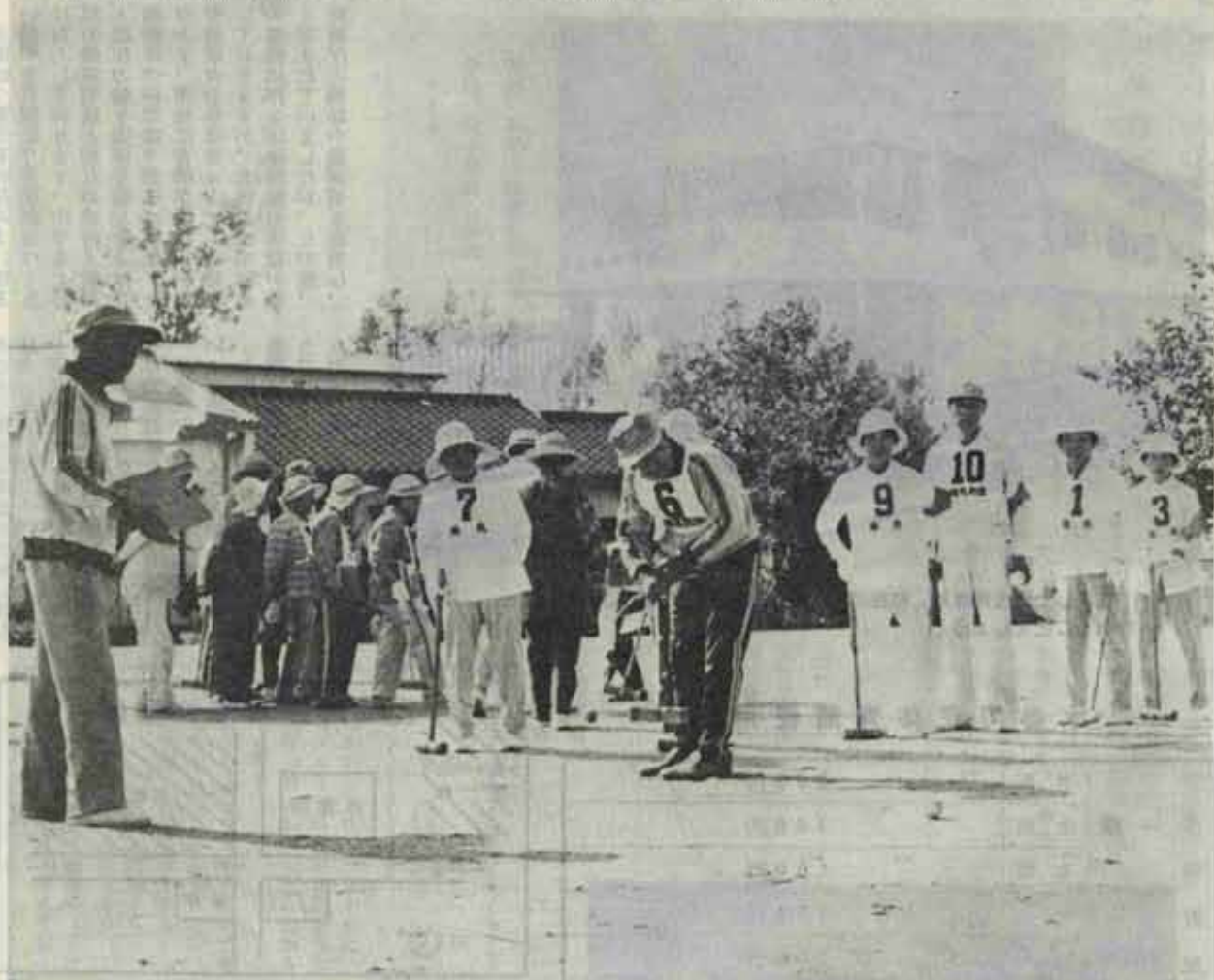

水巻町ゲートボール大会

9月27日、頃末の遠賀保健所跡に出来たゲートボール場の開設を記念して、秋の水巻町ゲートボール大会が開かれました。

試合結果は次のとおりです。

- 1位 おかの台
- 2位 猪熊A
- 3位 猪熊B

町の人口

(57年9月末現在)

人口	28,594人
男	13,971人
女	14,623人
世帯数	9,120世帯

(9月の移動)

転入	136人	出生	41人
転出	160人	死亡	20人

水巻町民体育館完成!!

～町民のスポーツ振興に活用～



完成した町民体育館。町民のスポーツの場として大いに活用されることでしょう。

当町は、勤労者の住みよみ明るい街を目標に、文化都市づくりに努力しております。中でも、町民の健康増進と相互の連帯・協調・融和の輪を広げる場となる体育施設については、北部に猪熊グラウンド、南部に吉田グラウンド、中央に青少年体育センターを建設しておりますが、北部の住宅団地の整備に伴ない体育館の建設が強く望まれてまいりましたが、この度、防衛庁の補助や過疎債を活用し、

みことな町民体育館が完成しました。
体育館は、一部二階建。一階の面積が千三百十六・七七五平方メートルあり、公式のバレーコートなら二面取れる広さです。
今後、町内のスポーツ振興に大いに活用されることでしょう。
なお、十月九日(夕刊)の毎日新聞に掲載されました使用料は誤りです。正しい料金は下表のとおりです。

水巻町民体育館使用料

水巻町民	一般	半面	200円			
		全面	400円			
高校生	2階	半面	100円			
		全面	200円			
		2階	50円			
その他	利用区分	9時～12時 1時間当り	12時～17時	1時間当り		
			17時～21時	1時間当り		
			半面	800円	1,000円	1,200円
	2階	全面	1,600円	2,000円	2,400円	
		2階	半面	400円	500円	600円
			全面	400円	500円	600円

町民体育館位置図

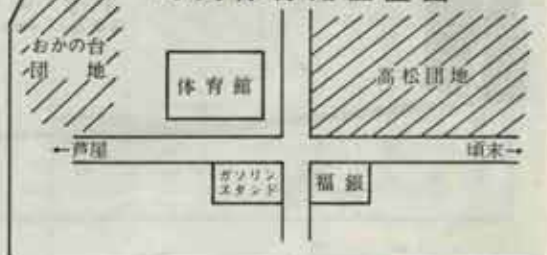

体育館の概要

- (場所) 古賀字卯月(町道砂山・丸ノ内線沿い)
- (構造) 鉄筋コンクリート造、一部鉄骨一部中二階
- (規模) 敷地面積 3,566㎡
建物面積 1,609㎡
- (一階) 1,316㎡
(二階) 293㎡
- (事業費) 2億3千6百77万円
防衛庁補助9千3百44万円
過疎対策事業債1億1千5百70万円
一般財源2千7百63万円

※ 町内小・中学生の使用料は無料

「水巻町防犯の日」

町民大会を開催

11月14日(日) 町民会館

▽日時 11月14日(日)

午前9時30分開会

午前12時 閉会

▽場所 水巻町民会館ホール

▽催し

①防犯に関する映画

②作文発表、私の主張

☆青少年の健全な育成

☆明るい水巻町

水巻中学校、水巻南中学校の

各学年から一名づつの計六名

③演奏

北九州高等工業専門学校ブラ

スバンド



昨年の「防犯の日宣言大会」での町内パレード

落語には、枕(まくら)を振るといふのがあります。

枕とは、本題の断(はなし)に入る前に、ちよつとした話やその時々の世相を風刺した話でお客さんをおくする前置きのことで、そのうした話をするのを、枕を振ると言っています。

この、枕、に対する会場の反応によって、その日のお客さんの文化水準が分かると言えば「何をえらそうなこと言つて」とおっしゃるかもしれません。しかし、わたしは、ある意味で当たっているのではないかと思うのです。なぜなら、「笑いとそ文化を測るバロメ

ーター」だと信ずるからです。

▽笑いは暮らしの潤滑油△
先日、飛行機の中で、こんな情景を目の当たりにしました。

気圧の関係で、機体がぐらつと揺れたときのことです。そのあたりを受けて、あるご婦人の手にしていた紙コップのジュースがこぼれ、隣りに座っていた紳士のズボンをおぼらしてしまつたのです。

さあ、大変。わたしは、どうなることかと思つて見ていました。

ところが、その紳士、少しもあわてず「いや、いや、あとで機長に文句を言っておきますから」

この一言で、その場の雰囲気はいっぺんに和やかになり、クスクスという笑い声さえ起こつたのです。

これは一つの例ですが、とかくとげとげしくなりがちな人間関係も、笑いという潤滑油を上手に使えばうまいくのです。わたしは「日本人の文化の度合いも世界に誇つていいなあ」と、うれしくなりました。

というのも、笑いという潤滑油を日常生活にどう取り入れていくかが、文化を育てる心と深い関係があるような気がしてならないからです。

文化の日に寄せてⅡ
笑いは文化のバロメーター

落語家 三遊亭 圓楽



ように、わたしたちは今こそ古くいものの良さを知り、それを基礎に現代の文化を育てていかななくてはなりません。

ただ、ちよつと気になるのは、最近の若い人たちが懐かれた式の文化しか享受していないように思えることです。テレビや雑誌などのマス・メディアをう呑(の)みにし過ぎていようように思えてならないのです。

古典文学には、たった一行の文章にも、大変なイマジネーションをかきたててくれるものがあります。劇画では味わえない広がりのあるイマジネーションが……。

知性というのは、自ら求めてこそ本身に自分の身についたものになる、とふだんから確信しているからです。そして、文化に対する態度にも同じことが言えると思えます。

人間は水がないと生きていけないように、文化の育たない国は不幸です。文化がより良く育つ、向上するといふことこそ、平和であることの象徴だと思えます。

「文化とは水なり」——この精神で、わたしも精進に励みたいと思ひます。

温故知新、という言葉がある

温故知新、という言葉がある

温故知新、という言葉がある

温故知新、という言葉がある

温故知新、という言葉がある

温故知新、という言葉がある

温故知新、という言葉がある

温故知新、という言葉がある

温故知新、という言葉がある

温故知新、という言葉がある

温故知新、という言葉がある

温故知新、という言葉がある

温故知新、という言葉がある

温故知新、という言葉がある

くらしの情報

母子手帳の交付

▽日時 11月1日 午前10時
11月15日 午前10時

▽場所 役場西別館

▽内容 母子保健制度の説明、母子手帳の使い方、検診結果の説明、個人相談

※注意事項
①保健所での妊婦検診終了後10日以上経っていること。
②印章を持参のこと。
③できるだけ本人がおいで下さい。

母親学級

▽日時 11月1日 第1課
11月8日 第2課
11月15日 第3課

・受付 13時～13時30分

▽場所 第1課と第2課は役場西別館、第3課は農業団地センター(農協水巻支所横)

▽対象 初妊婦

▽持参品 母子手帳

※詳しい内容は、母子手帳交付のときに説明します。

4カ月児健康相談

▽日時 11月10日(水)
午後1時～午後2時

▽場所 役場西別館

※4カ月児(生後120日)～150日)の乳児に対して、ハガキで個人通知をしています。ハガキの届いた人は、それに記入のうえ、母子手帳とパスポートを持参しておいでください。なお転入等でハガキが届いていない方は、衛生係へ連絡し当日おいで下さい。

老人検診

▽日時 11月8日 10時～11時
11月9日 10時～11時

▽場所 机山荘

▽対象者 六十五歳以上の人

▽検査内容 検尿、血圧測定

個人相談

※健康手帳を、お持ちの方は必ず持参ください。

糖尿病教室を開催

糖尿病教室が11月4日から始まります。申し込みをされた方は、忘れないように受講して下さい。なお、教室は四日とも受講しましょう。

なお、不明な点は役場衛生係へおたずね下さい。

▽日時 11月4日 糖尿病のしくみ
11月11日 糖尿病と運動
11月18日 糖尿病食実習
11月25日 糖尿病食実習

・受付 13時～13時30分

▽場所 農業団地センター

軍人恩給を受けてる方へ

軍人恩給の加算改定額の請求を

現在旧軍人の普通恩給、普通扶助料を受給されている人で、軍歴が実役と加算年を合せて十三年以上あると思われる方は、年齢が六十歳になると加算改定額の請求をすることが出来ます。

現在旧軍人の普通恩給、普通扶助料を受給されている人で、軍歴が実役と加算年を合せて十三年以上あると思われる方は、年齢が六十歳になると加算改定額の請求をすることが出来ます。

校場社会課民生係にあります。お問い合わせは、民生係へおたずねください。

11月の心配ごと相談

相談は無料で秘密は、かたく守ります。お気軽にご相談下さい。

▽日時 11月8日、15日、22日
いずれも13時～16時

▽場所 水巻町「町民会館」

▽主催 水巻町社会福祉協議会

無縁墳墓の改葬

▽所在地 宮崎県佐土原町大字下田島八九七番地 宮本墓地

・届出先 佐土原町役場環境衛生課(☎09857・3・257)

・届出期限 57年10月30日まで

▽所在地 鹿兒島県鹿屋市田崎町

・届出期限 57年12月25日まで

老人実態調査にご協力ください

現在、水巻町には七十歳以上ののお年寄が、千七百十二名おられます。

最近、人口の高齢化に伴い、核家族の増加が著しく、一人暮らしの老人や夫婦暮らし、永年病床で介護をうけているお年寄り、老人の方が増えております。

そこで、このような、「お年寄りの状況」を調査把握し、今後の社会福祉増進の基礎資料とするため、町社会福祉協議会と民生委員協議会協同で六十九歳以上の老人のおられる世帯について調査をいたします。地区担当民生委員がお伺いしましたら、

○調査事項 家族、親族、健康状況、生活状況、動作の自立性、介護者の有無、住居の状況など

○調査期間 10月25日～11月25日

○対象世帯 69歳以上の老人のおられる全世帯

○お問い合わせ 全世帯

らば、ご協力くださいますようお願いいたします。

・届出先 宮崎県佐土原町大字下田島二、八五二―「一ツ瀬松之馬場墓地」

・届出先 佐土原町役場環境衛生課(☎09857・3・257)

・届出期限 57年12月20日まで

・届出先 鹿野町役場都市計画室(☎09544・3・1111)

▽所在地 宮崎県佐土原町大字上田島二、八五二―「一ツ瀬松之馬場墓地」

・届出先 佐土原町役場環境衛生課(☎09857・3・257)

・届出期限 57年12月25日まで

・届出先 鹿野町役場都市計画室(☎09544・3・1111)

▽所在地 熊本市役所企画開発室(☎09444・3・2111)

・届出期限 57年10月31日まで

▽所在地 宇土市役所都市計画課(☎09642・2・1111)

・届出期限 57年11月30日まで

▽所在地 佐賀県鹿野町「好松墓地」「廣の果墓地」

婦人教養講座を開設

妻として、母として、家庭での婦人の役割は重大です。水巻町公民館では、家庭婦人として広く教養を修めるため、水巻町婦人教養講座を計画しました。

参加対象は、町内に住む家庭婦人。人員は百五十人までです。

あなたも参加してみませんか。

▽日程及び内容
・会場 水巻町町民会館

・時間 10時～12時
57年11月10日 主婦の役割
芦屋町教育委員長
柴田房枝

11月24日 家族の健康
遠賀保健所

58年2月9日 婦人の教養
水巻町教育委員長
吉田サカエ

高齢者教養講座を開設

この講座は、高齢者のかたがたが広く教養を修め、いつまでも若々しく健康で地域社会に積極的に参画して、充実した生活を創り出すため開催するものです。

多数の参加をお待ちします。

▽日程及び内容

・会場 机山荘
・場所 11時～13時
※町内を北・南に分けて日程を組みました。該当する日に受講

して下さい。

57年12月13日 健康と
12月14日 食生活
遠賀保健所栄養士 吉田経子

57年12月20日 遠賀川河口
12月21日 ぜき見学
遠賀保健所医師 劉 豊益

58年3月14日 社会福祉
3月15日 制度の知識
3月22日
3月23日

須恵町公民館長 永島正夫
北 南 北 南 北 南

社会通信教育 受講者研究 集会を開きます

▽会場 福岡市中央市民センター
▽期日 11月21日(日)

▽対象者 文部省認定社会通信教育受講者及び今後受講を希望する人

▽日程 9・30・10・30 受付
10・11 開会式、体験発表
11・16 面接指導、情報交換

▽対象課程 速記、レタリング、

普通、ペン習字、栄養と料理 保育、飼育

この研究集会の問合せは、県教育庁指導第二部社会教育課まで (案092・651・1111 内5202)

寄付のお礼

香典返しとして次のかたから社会福祉協議会にご寄附がありました。ご冥福をお祈りいたします。

吉田二 故 穴井 カメ殿

高松団地 故 坂井 三郎殿 坂井 幸子殿

秋期狂犬病予防注射

前回もれた犬は、かならず受けましょう

▽日時 10月29日(金) 13時30分～15時まで
▽場所 水巻町町民会館前

国民年金の保険料はまだ上がるのですか？

国民年金の財政は、皆さんの納められた保険料と国庫負担、積立金の運用利益、それに後世代の人々の負担を財源として、必要な年金額を賄うという収支のバランスの上に成り立っています。

また平均寿命の伸びとともに年金を受ける人も増え、その受ける期間も長くなって来ています。高齢化社会の到来とともに年金給付費は今後も増加の一途をたどります。

したがって収支のバランスをとるために、今後とも必要最低限の保険料の段階的引き上げが行われます。又、ここで考えたいのは、年金というものは、順送りの親孝行のシステムだということです。

元気な赤ちゃん



武瀬 朋子ちゃん
昭和57年1月2日生
(博 子)さんの長女



水城 秀信ちゃん
昭和56年11月6日生
(信 行)さんの長男

食欲旺盛で家中元気に這い回っています。人見知りせず愛嬌を振りまき、笑顔のととても可愛い子です。やさしい明るい子に育ってネ。(おかの台7棟)

一人で立ちも出来ます。音楽をかけると楽しく踊る元気な男の子です。いつまでも今のよう

今まで家庭内で直接親を扶養していたものが、現在では年金という仕組みを通じて社会全体で行なわれているのです。そして、いま養っている世代もいつかは養われる側になっていきます。いわば年金は、世代と世代の助け合いなのです。しかし、若い世代の負担能力にも限界があります。

迫り来る高齢化社会の中で適正な年金の給付水準とそれに見合った保険料負担について、国民の理解と合意を得ながら制度の運営のために国としても努力を続けていきます。

体育の日競技



ス
ポ
ー
ツ
の
秋

十月十日、秋空の広がる体育の日、壮年ソフトボール、婦人レクパレー大会が、南中学校と吉田小学校で行われました。
壮年ソフトボールには、四百二十四名が参加し、今年は初優勝が目打ち、各チームとも日頃の練習の成果を発揮して、大接戦が繰りひろげられました。
婦人レクパレーボールには、二百三十九名が参加。熱戦が繰り広げられましたが、二回、三回目の優勝を手にするチームが目打ちました。
なお、試合結果は次のとおりです。

◇壮年ソフトボール◇

水巻南中会場

A パート 優勝 みずほ団地

B パート 準優勝 吉田ノ一

準優勝 吉田ノ三

吉田小会場

A パート 優勝 須末北

準優勝 帆

B パート 優勝 樋口

準優勝 吉田ノ二

◇婦人レクパレー◇

水巻南中会場

A パート 優勝 みずほ団地

町民体育館落成記念球技大会

町民体育館の落成を記念して、婦人ビーチボールパレー、卓球、バトミントン大会が開かれました。

◇ビーチボールパレー大会◇

40歳未満の部

優勝 麗口A(木村、石田)

内野、代財、下想)

準優勝 勤労者B(春木、柴)

崎、江藤、鳥越、山下)

40歳以上の部

優勝 同好会(森、小野、山本、坂田、永石)

準優勝 婦人会C(堂井、小林、井上、大田)

◇卓球大会◇

一般男子シングルス

優勝 後藤 勇(二町住)

準優勝 尾山康弘(帆)



◇バトミントン大会◇

一般女子シングルス

優勝 緒方裕子(新生街)

準優勝 山下和美(おかの台)

中学男子シングルス

優勝 麗口 忍(須末)

準優勝 墨田慶昭(須末)

一般男子の部

優勝 村上・鎌谷組

準優勝 白石・伊藤組

一般女子の部

優勝 遠坂・中村組

準優勝 仲間・山本組

ママさんの部

優勝 江口・西上組

準優勝 松野・鶴田組

ジュニアの部

優勝 瀬口・松荘組

準優勝 松野・坂口組

お知らせ

国の進学ローン

のご案内

来春進学されるお子さまをお持ちの方へ

入学金、授業料などの進学のための費用が必要な方は、ご利用ください。

・ご利用いただける方

高校、高等専門学校、短大、大学、専修学校などに進学される方のご父母で、収入(年)が給与所得者六百万円以内、事業所得者四百四十万円以内の方。

・ご融資額

一 進学者あたり五十万円以内

・利率 年八・四%

・保証人 一名以上必要

・返済方法

毎月元利均等返済。ご希望によりボーナス月(二月および七月)増額返済を併用できます。

・お取り扱い期間

来春進学される方については57年11月から58年4月

☆くわしくは、もよりの国民金融公庫、銀行、相互銀行、信用金庫信用組合、労働金庫、農協、漁協の窓口または電話でご相談ください。

なお、進学積立郵便貯金をされている方は、内容等に若干違いがあります。くわしくは、お近くの郵便局へどうぞ。

チビツ子ソフトボール大会

遠賀・中間地区対抗

第三回目の遠賀・中間地区チビツ子ソフトボール大会が、九月十五日開かれました。

各市・町から三チームづつ参加し、水巻町からは上二、おかの台吉田が出場。熱戦の末上二チームが優勝しました。

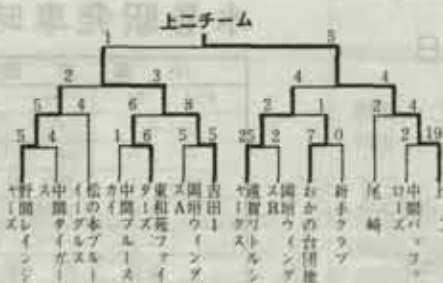

スポーツ少年団 空手道選手権大会を開催

水巻町空手道スポーツ少年団では、約百三十名の選手が参加して選手権大会を次のとおり開催します。

日頃の練習で鍛えた技を少年団員たちが披露します。

多数のご来場をお待ちします。



郡内・中間の強豪を相手に、見事優勝した上二チーム

九州空手道選手権大会

県知事賞に江頭謙造さん

第四回九州空手道連合会の九州選手権大会が、九月十二日八幡西区の医生丘小学校で行われました。

九州各地から約二百名が参加し熱戦がくりひろげられました。

大会には、水巻町からも、水巻空手道スポーツ少年団が参加し、日頃の練習の成果を披露しました。

入賞及び表彰者は次のとおりです。

- ・小学校二、三年生の部
敢闘賞 山口 崇
- ・小学校四、五年生の部
三位 福浦賢一
敢闘賞 山口慎吾
- ・小学校六年、中学一年生の部
敢闘賞 則行泰男
- ・一般の部
県知事杯 江頭謙造
敢闘賞 一柳篤志



第4回空手道連合会、九州選手権大会に出場した水巻の選手の方々。

ジュニア オリンピック

船津京太郎君(二)

四百卅ハードルに出場

十月二十三日・二十四日の両日東京で、ジュニアオリンピックが開かれます。

上二の船津京太郎君(県立百畑高校二年)が、四百卅ハードルに出場します。健闘を祈ります。

文化祭の展示会

菊かおる文化の日を中心に、文化グループによる作品展展示会を町民会館において次のとおり行ないます。

町民のみならず多数のご観覧をおまらしております。

- ◎ 菊花展 11月2日・6日 (町民会館うら)
 - ◎ 華道展 11月4日・6日 (町民会館ホール)
 - ◎ 水墨画展 11月4日・6日 (町民会館ホール)
 - ◎ 盆栽展 11月2日・6日 (町民会館玄關ホール)
 - ◎ 書道(魚拓)展 11月2日・6日 (町民会館日本間)
- ※期間中の開館時間
午前9時～午後8時まで
※6日は、午後3時から撤去します。

▽日時 11月7日(日)
午前10時から

▽場所 町民体育館
(高松団地横)

主催 水巻町空手道スポーツ少年団
共催 九州空手道連盟

11月のし尿汲取予定日

- 1日 頃末(1、2、3、4、7、10区)、猪熊
- 2日 頃末(1、7、8、16区)、林佐宅、吉田三(垣添町住)、猪熊
- 4日 頃末(22、24区)、吉田二6区、吉田三5区、猪熊
- 5日 頃末(22、24区)、吉田二(1、2区)、吉田三(2、5、6区)、猪熊、15日まわり(環境整備)
- 6日 吉田三(1、2、3、5、6、11区)、15日まわり(大洋社)、猪熊、新生街(山ノ口団地)、頃末(15、25区)
- 8日 吉田三(緑風園)、頃末(松栄荘、18区)、猪熊
- 9日 頃末(17、19、20、21区)、頃末(松栄荘)美吉野、頃末(5、12、13区)
- 10日 頃末(9、10、20、21区、みずまき苑)、下二、伊左座、立屋敷、美吉野、頃末(5、12、13区)
- 11日 吉田一(4、5、6、7、8、9区、吉田工場団地)、二、下二、吉田二(1、8区、川端通り、本村)、美吉野、頃末(6、11、14区)
- 12日 吉田二(3、5、6、13、14、15、16区)、二、頃末(6、11、14区)
- 13日 吉田二(3、4、6、7、8、9区、イワセ町住)、吉田一3区(月夜待)、宮ノ下、机社宅、古賀、新生街
- 15日 下二町住、二町住、吉田一3区(商店街)、吉田三(車返し)、古賀、机
- 16日 吉田団地(37~43、46~52棟)、二町住、古賀、机
- 17日 吉田団地(19~22、27~36、44、45、53~57、94~101棟)
- 18日 吉田団地(1~6、8~10、16~18、23~26、60~65、83~85、102~113棟)、樋口(卯月、中井樋口)
- 19日 吉田団地(7、11~15、66~73、76~82、86~93、105、108棟)
- 20日 下二(1、2、3区)、吉田団地分譲、15日まわり、猪熊町住
- 22日 二(1、2区、野間町住)、吉田二本村、古賀県住
- 24日 二、伊左座、樋口、猪熊
- 25日 二(1、2区)、伊左座(3、5区)、下二(4、10区、双葉荘)、猪熊
- 26日 下二(5、6、7区)、伊左座(3、5区)樋口、猪熊
- 27日 みずほ団地、樋口(赤水、川端通り)
- 29日 みずほ団地

水巻駅発車時刻表

水巻駅 電話201-3100
昭和57年11月15日改正

小倉方面		博多方面	
時刻	行先	時刻	行先
5:57	下関	5:28	熊本
6:29	小倉	6:03	久留米
7:01	門司港	28	熊本
26	門司港・下関	51	久留米
41	* 小郡	7:02	南福岡
55	門司港	17	*
8:08	小倉	47	荒尾
41	*	8:04	佐賀
9:04	小郡	23	久留米
22	下関	33	博多
40	門司港	9:06	南福岡
56	*	21	佐賀
10:19	*	33	南福岡
56	*	58	*
11:28	門司港・小郡	10:31	博多
12:29	* 下関	57	南福岡
48	門司港	11:28	*
13:22	下関	55	博多
53	門司港	12:38	南福岡
14:25	下関	13:42	*
47	*	56	*
15:21	門司港・下関	14:32	久留米
46	* *	55	博多
16:20	下関	15:38	佐賀
39	門司港	56	熊本
57	下関	16:40	荒木
17:22	門司港	55	荒尾
42	門司港・小郡	17:37	南福岡
56	門司港	50	久留米
18:25	小郡	18:02	博多
46	門司港	19	久留米
19:07	*	39	熊本
37	*	53	博多
20:01	*	19:26	南福岡
30	小倉	52	久留米
41	門司港	20:07	熊本
21:22	*	35	南福岡
42	*	21:12	博多
22:16	*	33	南福岡
46	下関	22:06	荒尾
23:26	門司港	36	南福岡
0:03	*	23:11	*

前号の正解

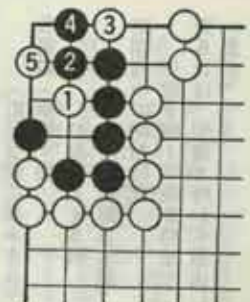

白1のツケが初手。
黒2のオサエのとき、
白3とツケをきかせてから、5のハネで死。

水巻町長 伊藤新門

編集 水巻町秘書課 電話201-4321

印刷 冷平印刷製本株式会社