

広報水巻

6月10日

第406号

毎月10日・25日
 福水 岡巻 遠賀 郡 行 発 行

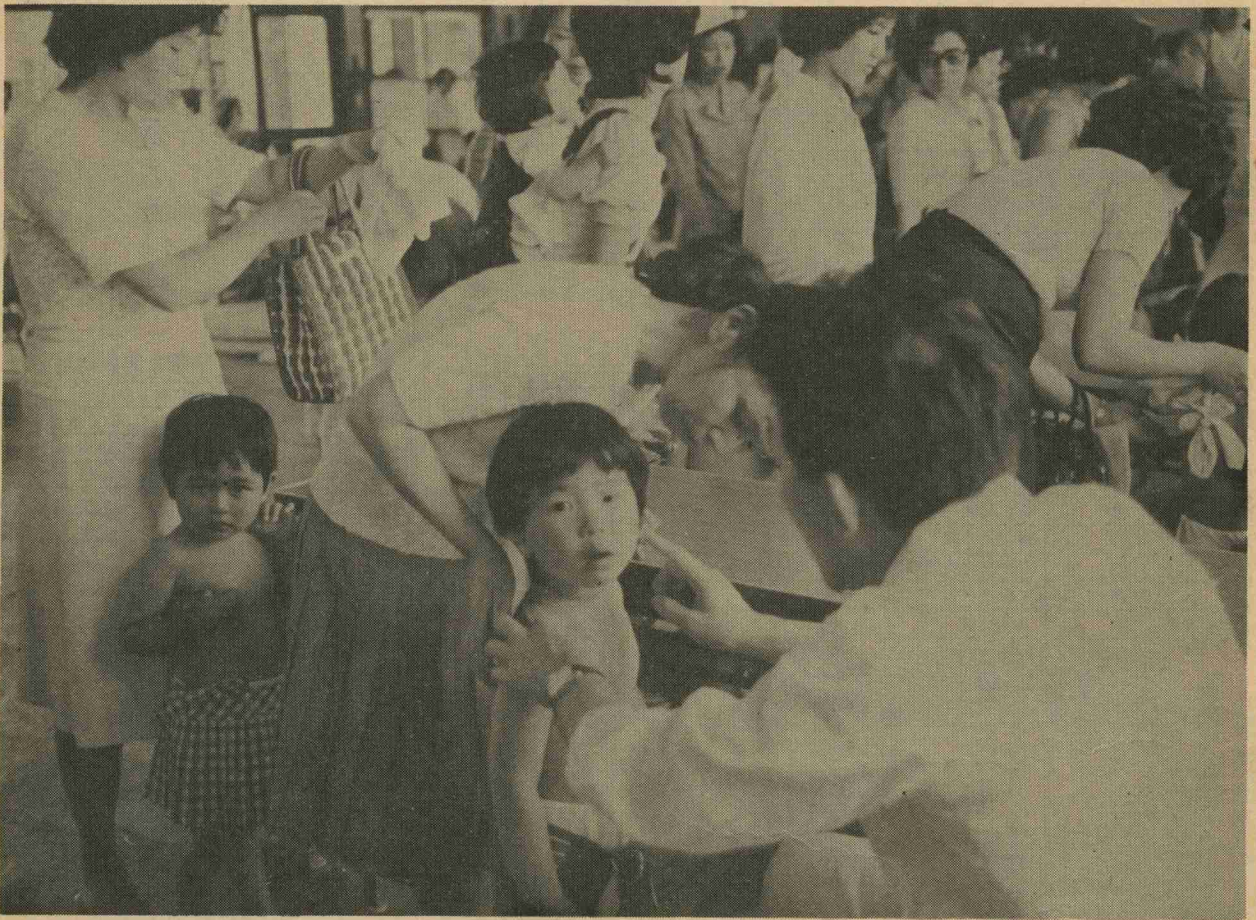

三歳児検診

「ぼく、どっこも
 わるくないのに」

今年も五月二十六日、三歳児検診が町民会館で行なわれました。三歳の年齢は「三つ子の魂百まで」三歳児教育」とかいわれるようにこの時期は、子供にとって精神、肉体的にも大事な時、それで、つきそいのおかあさんたちも真剣そのものでした。

今の子供は、昔に比べて体格はよくなったものの、虫歯が多い子が目立つとのこと、あなたの子供さんはいかがですか。

満三年六か月標準

身長	男 96・1 cm	女 94・8 cm
体重	男 14・6 kg	女 13・9 kg
胸囲	男 52・3 cm	女 51・1 cm

青少年珠算大会

「7月2日」に変更

第20回青少年珠算競技大会は会場等の都合により、6月25日から7月2日（日曜）に変更します。小中学生のみなさんの多数の参加を。

- ▽集合 7月2日 9時
 - ▽会場 水巻町々民会館
 - ▽申し込み 6月24日まで
- 教育委員会に

梅雨がやってきました

水防

：： 水害に対する備えを ：：

日頃から河川は美しく

今年も梅雨の時期を迎えますがあなたの水害に対する備えはもうできていますか。町では、この梅雨時期の水害を防ぎ、また住民の被害を最小限に食い止めるため、各関係機関が集まった「水防協議会」で水防対策を検討し、今年の水防計画をまとめました。

六月下旬に大雨

福岡管区気象台が五月二十日、発表した九州北部の六月から向う三か月の長期予報では、六月中旬は移動性高気圧におわれ晴れ間もあるが、下旬には梅雨前線が時々活発となり、局地的な大雨が降る恐れがあるとのこと。

涼な曇雨天の日が多くなり、中旬にかけて大雨が降り、梅雨明けは平年並み(七月十九日頃)になりそうです。八月は北方からの寒気の影響を受けて不安定な天候となり、しるぎやすい時期もありそうです。台風が発生は、平年並みを予想していますが、北部九州に影響するのは、二個ぐらいいの見込です。

避難場所等の確認を!!

町水防協議会では、町内の重要区域を八区域、また、危険箇所を十一か所(5月25日号掲載)、別表のように指定するとともに、災害にあつたときのために緊急避難場所を指定して

水防信号表

区分	サイレン信号				説明
第1信号	約5秒	約15秒	約5秒	約15秒	警戒水位に達した事を知らせる場合
第2信号	約5秒	約6秒	約5秒	約6秒	消防団員が全員出動すべき事を知らせる場合
第3信号	約10秒	約5秒	約10秒	約5秒	水防管理団体の区域水内(居住者)に避難すべき事を知らせるもの
第4信号	約1分	5秒	約1分	〇一	必要と認められる区域内の居住者に避難すべき事を知らせるもの

重要水防河川区域

河川名	箇所	別	予想される危険
堀川	吉田ノ一・二・三	100m	溢水
漢川	吉田ノ二(本村、滑石、御輪地)	300m	溢水及び埋没
赤水	頃末東町附近	100m	溢水
山田川	頃末先園から中組	200m	〇
鯉口川	鯉口区	100m	〇
大平川	旧中央区鹿兒島本線ぞい	500m	〇
片山排水路	片山ガード下		〇
古賀川	古賀一組		〇

水害等による緊急避難場所

区名	避難場所	
	第1避難	第2避難
立屋敷	公民館	伊左座小学校
伊左座	〇	〇
みずほ団地	〇	〇
上二町	八所神社・信行寺	〇
二町	八所神社・公民館	〇
下二町	公民館	〇
下二町住	〇	〇
吉田団地	集会所	吉田小学校
吉田一	公民館	〇
吉田二	貴船神社・妙楽寺第2保育所	〇
吉田三	河守神社・公民館	〇
鯉風園団地	吉田ノ三公民館	〇
美吉野団地	〇	〇
松葉荘団地	頃末小学校	頃末小学校
頃末	〇	頃末小学校
帆	帆小学校	帆小学校
入江興産	入江興産住宅	伊左座小学校
林住宅	伊左座小学校	〇
古賀	公民館	帆小学校
新生街	水巻中学校	水巻中学校
樋口	公民館	猪熊小学校
猪熊	鷹見神社・公民館	猪熊小・鷹見神社
猪熊町住	公民館	猪熊小学校
鯉口区	頃末小学校	頃末小学校
帆宮ノ下住宅	公民館	〇
古賀区	古賀区供用施設	水巻中学校
梅ノ木区	第一集会所	〇
高松区	集会所	〇
梅ノ木団地	水巻中央幼稚園	水巻中学校
高松団地	集会所	〇

います。各家庭でも万一の災害に備えて十分注意されるようお願いいたします。

非常事態には次のとおり

サイレンを鳴らしますのでご注意ください。

宅地防災工事資金の貸付

住宅金融公庫では、宅地造成等規制法、急傾斜地の崩壊による災害の防止に関する法律または建築基準法第10条に基づき、災害の防止のために地方公共団体から擁壁または排水施設の設置、改造等の工事を行なうよう勧告、命令を受けたたにたいし、工事に必要な資金を融資いたします。

◎申込受付期間
年中いつでも結構です。
◎申込受付機関
工事場所に近い(住宅金融公庫業務取扱店)と表示した金融機関
詳しくは公庫福岡支所(☎092・712・5555)まで

消防六九一〇二一九コーナー

梅雨の水はけと身近かな火の用心

オムツの乾燥に困る時期

梅雨の長雨は洗濯物の乾燥に困る季節です。特に赤ちゃんのいる家庭ではオムツの乾燥に追われますが、火気の上や、周囲に吊しての乾燥は非常に危険なことです。もし、天井に燃え上った場合は初期消火が困難ですから、絶対にしないようにお願いします。

雨水の流れやすい溝に

家の周りの排水溝は雨水の流れに支障はありませんか。梅雨時は気まぐれ気象で、いつ集中豪雨となって住宅に侵入したり他の危険が起るかも知れません。隣近所と協力して、排水溝の土砂や雑草を取り除き、水はけをよくするよう心がけてください。

ちょっとした油断が死を招く



危ない!!

踏切事故、線路あるき

置石、投石

と、警報を無視して踏切に進入する無謀運転が全体の60%を占めており、このため死亡した者15名、ケガをした者38名また、線路にはいつて死亡した者14名、負傷した者17名という悲惨な事故が発生しております。

国鉄では、6月5日から6月25日まで「鉄道妨害をなくす運動」を実施いたします。

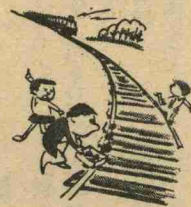

。一時停止して、左右の安全を確認して渡りましょう。
。警報器が鳴っているときには、絶対にはいらないこと。
。せまい踏切での無理な通行は、事故のもとです。
。複線では、列車が通過しても、反対から列車が来ます。
。自転車で必ず止まる習慣をつけましょう。
。エンスト、落輪などで車が動かなくなったたら、まず列車を止める手配をしましょう。
。線路では、歩かない、遊ばせない。

国鉄では、6月5日から6月25日まで「鉄道妨害をなくす運動」を実施いたします。

。悪くて死亡という大きな事故になります。
。国鉄での事故は、よくて大ケガ
。列車に石などを置かせない。
。列車に石などを投げない。
。なお、国鉄公安室では、踏切非常ボタンの取扱いや、携帯用発煙筒の使用方法などの講習会を実施していただきますので、各団体が希望があれば参上しますので気軽に連絡

常に見を離さないように
。家の近くに、池や用水、溝など危険な場所がないかチェックしておく
。子どもだけで水遊びや水泳に行かせないようにする
。危険な水辺で遊んでいる子どもを見かけたらすんで声をかけてやめさせる
。転落などの事故がおきたら、大声で近くの人に救いを求めるよう教えておく

子供を水の事故から守りましょう

六月から八月は、水遊びのシーズンです。例年この期間には子どもの「水の事故」が多発しています。



知らないことが多く、池や水たまり、小川などの水辺に平気で近づき、遊んでいるうちに転落することが多いのです。

署管内)もの尊い生命が犠牲となっています。子どもたちは、水の恐ろしさを

子どもを水の事故から守るために次のことに注意しましょう。
▽幼児のひとり遊びは危険です。



危険な凶器を追放しよう

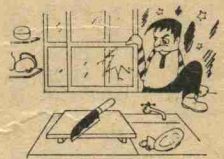

(講習時間30分 無料)

連絡先 小倉第一鉄道公安室 (521・0450)

けん銃や刃物をつかった殺人、強盗などの犯罪が増えています。

警察では、このような犯罪をなくすため6月1日から6月30日まで1か月間「凶器等危険物の取締り」を一斉に行います。

みなさんもお互に生活の安全を守るため次の点にご協力ください。

○一般家庭に
。けん銃や爆発物などを保持している者を見つけたら、聞いたりしたときは、すぐ警察に届け

。けん銃や爆発物などを保持している者を見つけたら、聞いたりしたときは、すぐ警察に届け

。けん銃や爆発物などを保持している者を見つけたら、聞いたりしたときは、すぐ警察に届け

。けん銃や爆発物などを保持している者を見つけたら、聞いたりしたときは、すぐ警察に届け

。けん銃や爆発物などを保持している者を見つけたら、聞いたりしたときは、すぐ警察に届け

。けん銃や爆発物などを保持している者を見つけたら、聞いたりしたときは、すぐ警察に届け

。けん銃や爆発物などを保持している者を見つけたら、聞いたりしたときは、すぐ警察に届け

。けん銃や爆発物などを保持している者を見つけたら、聞いたりしたときは、すぐ警察に届け

。けん銃や爆発物などを保持している者を見つけたら、聞いたりしたときは、すぐ警察に届け

。けん銃や爆発物などを保持している者を見つけたら、聞いたりしたときは、すぐ警察に届け

。けん銃や爆発物などを保持している者を見つけたら、聞いたりしたときは、すぐ警察に届け

。けん銃や爆発物などを保持している者を見つけたら、聞いたりしたときは、すぐ警察に届け

。けん銃や爆発物などを保持している者を見つけたら、聞いたりしたときは、すぐ警察に届け

釣り人のみなさんへ

釣りの絶好のシーズンになりました。皆さんが、海釣りをされる際に、まき餌をする方がありますが、このまき餌のうち、赤土と麦が海草類の繁殖をさまたげ、魚貝類の産卵生息に悪い影響を与えますので、海で釣りをされる方は、次のことをぜひ守りましょう。

。磯や防波堤、護岸で釣りをされるときは、赤土は使用しないようにしましょう。

。海草の発芽期です。6月中旬ま

。海草の発芽期です。6月中旬ま

。海草の発芽期です。6月中旬ま

。海草の発芽期です。6月中旬ま

。けん銃に似ているオモチャのけん銃は所持も禁止されています見たり、聞いた時はすぐ連絡を包丁、ナイフなどの刃物類は、目だたない場所に保管しましょう。

○許可銃砲を所持している人に許可を受けた猟銃、空気銃は必ず分解して、カギのかかる丈夫な保管庫になおしましょう。

。眠り銃(使用しないものは、譲渡しましょう)

。銃は許可された目的外に携帯、運搬はできません

○登録された刀剣類を所持している人に

。正当な理由以外は携帯、運搬はできません

。必要のない刀剣類は警察に届けて廃棄しましょう

。必要のない刀剣類は警察に届けて廃棄しましょう

。必要のない刀剣類は警察に届けて廃棄しましょう

。必要のない刀剣類は警察に届けて廃棄しましょう

。必要のない刀剣類は警察に届けて廃棄しましょう

。必要のない刀剣類は警察に届けて廃棄しましょう

。必要のない刀剣類は警察に届けて廃棄しましょう

。必要のない刀剣類は警察に届けて廃棄しましょう

。必要のない刀剣類は警察に届けて廃棄しましょう

。必要のない刀剣類は警察に届けて廃棄しましょう

スポーツシーズン開幕

社会人ソフトボール大会

第5回社会人ソフトボール大会が五月晴れの下、21日、午前9時から伊左座・吉田小学校の両グラウンドで行なわれました。

回を重ねるたびに参加チームも増え、今年が大会最高の20チームが参加し、熱戦をくりひろげました。その結果、日頃の練習の成果にものをい寄せた下二町住チームが2回目の優勝をしました。

理事長から表彰を受ける下二町住チーム

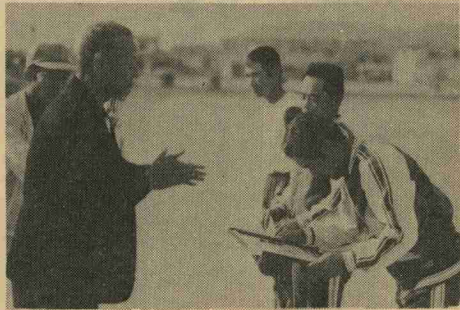

ベスト4は次のとおりです。

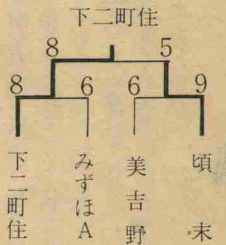

ライオンズ旗

少年団野球大会

第二回水巻ライオンズ旗争奪少年団野球大会が5月5日(子供の日)猪熊グラウンドで開かれ、頃末少年団、森田智志君の活気ある選手宣誓のもと、熱戦のひびたが切られました。



ママさんバレーボール大会

今年も4月24日から5月24日まで1か月間、ママさんバレーボール大会が伊左座、吉田、猪熊小学校の各会場で行なわれました。

試合結果は次のとおりです。
優勝 伊左座 準優勝 樋口
三位 頃末 四位 猪熊

- 1部
 - 優勝 猪熊 二位 頃末
 - 三位 下二 四位 入江興産
 - 五位 みずほ 六位 上二
- 2部
 - 優勝 吉田 二位 吉田三
 - 三位 吉田団地 四位 下二町住
 - 五位 伊左座 六位 猪熊ク

在日朝鮮女性同盟チーム結成

このたび吉田地区に朝鮮女性バレーチームが結成され、練習を始めました。来年からリーグに加わりたいとハッキリ練習をしています。猪熊クラブ共々来年の試合に期待しています。

おわび

同和資料一部訂正

先日、各家庭に配布しました同和問題学習資料No.2、「私たちの生活と同和問題」の文章中誤りがありましたので訂正しおわびします。
訂正箇所 1ページ下段

「同和対象地区は、市町長さんが勝手に指定してきまるわけではなくこれは長い間いたげられた伝統の、長い歴史的背景をもっておられる方々の組織が申請することによって、それが認定されるということである。」
訂正

「同和対象地区は、市町村長が県知事を経由して総理府に調査報告し、受理されてから認定されるということである。」

事務所総務課 (☎601・212) まで

調理師試験

- ▼試験日 8月3日
- ▼試験会場 北九州大学(小倉北方)
- ▼試験科目 衛生法規・公衆衛生学・栄養学・食品学・食品衛生学・調理理論
- ▼願書受付 6月12日~17日
- ▼願書提出先 遠賀保健所
- ▼願書は遠賀保健所(☎691・4161)にあります。

職業訓練

指導員試験

この試験は、職業訓練指導員の採用試験ではなく、資格試験です。

合格者には、申請により免許証が交付されます。

試験職種 試験日 受付期間

- ▼試験場所の順
- 印刷科 6月17・24日 5月29日~6月7日 福岡訓練校
- 和裁科 7月15・22日 6月26日~7月5日 久留米訓練校
- 機械科 8月12・19日 7月24日~8月2日 戸畑訓練校
- 溶接科 9月2・9日 8月14日~8月23日 戸畑訓練校
- 左官科 10月7・14日 9月18日~9月27日 久留米訓練校
- 自動車整備科 10月28日・11月4日 10月9日~18日 福岡訓練校

受験申請書は県職業訓練課(☎781・1111内線266)にあります。

来春、高校、高专進学をめざす

交通遺児のみなさんへ

奨学生募集

- ▼応募資格
 - ①保護者が道路上の交通事故で死亡したり、重い後遺障害で働けないために
 - ②教育費に困っておられる家庭
 - ③中学3年生(成績不問)
- ▼奨学金(月額)
 - 一万円(国立)
 - 一万五千元(私立)
- ▼返還
 - 20年間割賦返済 無利子
- ▼出願期限 9月30日
- ▼応募の方法
 - 先生に相談してください。私立

高校に入学したものは、奨学金の他に入学一時金20万円を貸与する制度があります。

福岡県保母試験

- ▼主催 交通遺児育英会
- ▼主催 交通遺児育英会
- ▼願書受付 6月19日~26日
- ▼願書提出先 遠賀福祉事務所(折尾)
- ▼試験日 8月2・3・4日
- ▼試験会場 香蘭女子短期大学(福岡市)
- ▼受験料 2千円

願書は役場老人児童係に準備しています。詳しいことは遠賀福祉

企業の近代化は

あなたの手で

無利子の設備近代化資金貸付

県では、毎年度激しくなる経済環境のなかで設備の近代化・合理化をしようとする中小企業に対し設備導入に必要な資金を中小企業近代化資金貸付規則に基づいて貸付けています。

●募集期限 53年11月30日まで（貸与額に達した場合は締切日以前に締切ることがあります）

●申込窓口 商工会議所または商工会

●貸付対象企業

(1) 資本金または出資額の総額が1億円（サービスマニは1千万円）以下の会社、または従業員数が300人（サービスマニは50人）以下の会社または個人であること

(2) 県内において引き続き1年以上現在の事業を営み、かつ事業税

を完納していること

(3) 中小企業以外の事業者（資本金1億円以上）が当該企業の発行済の株式の総数（または出資総額）の2分の1を超えて出資している企業でないこと

(4) 対象設備の設置に要する資金の調達が行なわれるまで本制度による必要となる企業であること

(5) 調整規定を設定し商工組合に属する事業を営むものにあつては当該商工組合の意見書を添付している企業であること

(6) 貸付けを受けようとする年度内において、中小企業設備貸付制度による設備の貸与を受けていないこと

(7) 帳簿は毎月正確に記帳整理され

決算書等により経営内容が把握できる企業であること

●貸付条件

●貸付額 1企業当り 20万円、1千2百万円

●貸付利率 無利子

●貸付率 貸付対象設備購入費の45%～50%の範囲内

低利の貸与制度

この制度は中小企業者のかたが近代化機械設備を購入するさい、協会に申込になれば、協会が中小企業者にかわつてその必要機械設備を希望される機械取扱業者から現金で購入し、この機械設備を長期低利の賦払でお譲りする制度です。

●申込受付期間

4月1日より貸与予算額に達するまで

●申込窓口

商工会議所または商工会

●貸与対象企業

県内に工場または事業所を有し

1マンは、六月～七月ごろ、勤務先から還付されます。

《事業所得者などの場合》

事業所得者など確定申告をして納税した人は、六月末ごろに税務署から特別減税についてのお知らせが送付されますから、これに同封してある還付請求書用紙に所要の事項を記入して、税務署に送り返してください。そうしますと、税務署から還付金の支払通知書が送られてきますから、この支払通知書によって郵便局で還付金を受

償還期間 5年以内
償還方法 原則として1年ずつ置き、4年間の均等年賦償還

●貸付対象設備の支払
54年9月30日まで支払いを完了すること

くわしいことは北九州商工事務所（☎561・1281）へ

1年以上の実績があり次の条件に該当する者は、個人、法人を問わず対象になります。
(1) 従業員数が20名以下、卸、小売サービスマニは5名以下
(2) 最近2か年間の平均純利益が1千万円以下
(3) 大企業からの出資が5%を超えていないこと
(4) 同一年度内に設備近代化資金の貸付けを受けていないこと
(5) 事業税を滞納していないこと

●貸与条件

●貸与額 1企業20万円～1千2百万円

取ることになります。
《その他の人の場合》
今年になって五月末までに退職した人や、昨年中途で退職した人などは、税務署へ還付請求をしてください。この場合、昭和五十二年分の確定申告書を提出していない人は、期限後の確定申告をして特別減税を受けることになっていきます。

老人居室 資金貸付



福岡県では60歳以上の者と同居している者、または同居しようとしている者が、老人のための専用居室を増築、改築する場合に貸付けをいたします。

●申込資格

①60歳（7月20日現在）以上の老人と同居、または同居しようとする20歳以上の入
●県内に引き続き1年以上住所を有する人

③貸付金を償還する見込みある人

④工事完了が54年3月31日までにできる見込みの人

●貸付条件
●貸付限度額 70万円（工事見積金額は貸付金の2倍半程度）
●貸付利率 年3%
●償還期限 10年以内
●償還方法 元利均等月賦償還
●保証人 担保不要、連帯保証人

●申込期限

53年7月20日まで

●申込先 役場老人児童係

還付金

は6千円
は3千円

今回、昭和五十二年分所得税の特別減税が行われ、次の金額が還付されることになりました。
●配偶者 還付される金額は、本人は六千円と同一会社に勤務しているサラリ
●扶養親族 還付される金額は、本人は六千円と同一会社に勤務しているサラリ
●控除対象配偶者や

所得税の特別減税

— 還付請求を忘れずに —

扶養親族は一人につき三千円として計算した金額です。ただし、昭和五十二年分の所得税額の方が少ないときはその税額までとなりません。還付方法とその手続は次のとおりです。

《サラリーマンの場合》

本年六月一日現在において昨年と同じ会社に勤務しているサラリ

くわしいことは、若松税務署（☎761・2536）へおたずねください。

結核・成人病巡回検診

自分の健康は自分自身で守り、検診はすすんで受けましょう。

▼日時・場所

午前(9時30分~11時30分) 午後(13時30分~15時30分)

6月27日

午前 吉田二公民館 午後 吉田三公民館

6月28日

午前 遠賀保健所

6月29日

午前 みずほ団地公民館 午後 二町住公民館

6月30日

午前 猪熊公民館 午後 古賀公民館

▼検診内容

レントゲン間接撮影、検尿、血圧測定

その他

▼検診後、保健、食事指導があり

その他

▼日時 6月22日(木曜)

早期発見・早期治療です。そのために是非検診を。

お知らせ

必要な場合は、後日、精密検診を行います。

料金は無料です。

母子保健相談

赤ちゃんは順調に大きくなっていきますか？

ミルクの飲みかたは？

離乳食のすすみかたは？

どんなことでも心配がありましたらこの機会に是非

▼該当児 生後1月~1年1か月

▼日時 6月16日(金曜)

9時30分~11時30分

▼会場 吉田団地公民館

▼内容 育児及び家族計画相談・指導、体重・身長計測

胃の集団検診

ガンのこわさを知ったら、まず早期発見・早期治療です。そのために是非検診を。

▼日時 6月22日(木曜)

調整実習、血圧測定

糖尿病食は長寿食といわれています。この教室に是非参加して長生しましょう。

▼練習日 毎月第2・4火曜日

▼夜間部 10時~12時

▼場所 町民会館日本間

▼会費 月額500円

▼申込み 町教育委員会

青年団募金

場所 町民会館玄関ホール

▼料金 国保加入者 500円

社保その他 1300円

(国保は2千円、社保その他は1千2百円、町で補助します)

▼検診人員 100名

▼申込み 保健年金窓口

受付は6月12日から、ただし定員が百名になり次第締切ります。また、予診をとりますので本人が料金を添えて申込みください。

成人病教室

▼日時 6月15日(木曜)

▼会場 遠賀保健所栄養指導室

▼内容 「講話」「糖尿病患者の食生活について」

吉田栄養士

水巻短歌会員募集

短歌を通じて地域文化の向上とお互いの友好を深め、心豊かな生活をつくろうと活躍している当会でこの度、夜間部を設けます。

▼練習日 毎月第2・4火曜日

▼夜間部 10時~12時

▼場所 町民会館日本間

▼会費 月額500円

▼申込み 町教育委員会

昭和53年度 体育行事予定表

みなさん積極的に参加し、体力をきたえましょう。

- 6月25日 春季町民体育競技大会
7月2日 水泳少年団プール開き
7月30日 第19回郡民水泳大会
8月6日 第19回郡民体育大会
8月17日 第14回少年野球大会
8月20日 第21回県民体育大会
8月20日 第1回中学女子バレーボール大会
9月10日 スポーツ少年団総合競技大会
9月17日 第21回県民体育大会
10月8日 体育の日競技大会
10月中旬 第7回ママさんバレーボールリーグ戦
10月下旬 第6回少年団バレーボール大会
10月下旬 第1回老人ゲートボール大会
11月12日 第10回少年団剣道大会
11月19日 第1回少女バスケットボール大会
12月10日 郡10kmロードレース
1月21日 4町対抗駅伝競争
2月11日 県青年駅伝大会
●印は地区公民館対抗競技行事についての問合せは教育委員会まで

日曜在宅医

- 6月11日 長谷川医院 眼科 樋口 691-1017
6月18日 伊藤医院 皮膚科 頃末 691-0527
6月25日 入江医院 外科 頃末 601-3320
7月2日 渡辺医院 外科 頃末 691-2616
7月9日 楠本医院 内・児科 大膳橋 093-24-0385
原則として往診は致しません

お礼

香典返しとして次のかたから社会福祉協議会にご寄贈がありました。ご冥福をお祈りいたしますとともにお礼申し上げます。
吉田垣添 故 藤崎シゲ殿 藤崎隆見殿
吉田団地 故 岡村忠市殿 岡村裕利殿
高松団地 故 奥村トク殿 尾田政市殿

発行人 水巻町長 伊藤 衛門 編集 水巻町企画財政課 (電話 601-4331) 印刷 遠賀印刷株式会社