広報水巻

発行所
福岡県遠賀郡水巻町役場
発行人　西尾　司
責任者　大貝寿丸
編集人　今井久之
印刷所
双羽印刷有限会社

小児マヒから子どもを守ろう

▽…小児マヒはもはやひとことではありません。わが子、わが孫がいつこのビールスにおか…△
▽…されるかわからない状況です。…△
▽…県内では昨年のいまごろは16人だった患者が、ことしはすでに百13人（6月9日現在）…△
▽…本町なし）で、今後どのように増えていくかわかりません。そこで、このおそろしい小…△
▽…児マヒ対策はどのようにされているのかその感染経路、症状、一般的な予防方法とワク…△
▽…チンの予防接種、患者の治療費、補装具の申請などについて現況を説明いたします。…△

小児マヒは――口から感染する――

小児マヒの原因は、小児マヒの患者や不顕性感染者（一人の小児マヒ患者の周囲には症状がなくてもポリオビールスという病状がなくてもポリオビールスという病原体を持っている人が百人くら2百人、ときには千人くらいもいます）の大便の中にまじっているポリオビールスという非常に小さな病原体が、飲食物や手などを通じて口から感染します。また、ハエやアブラ虫などを媒体として食物についたり咳、くしゃみ、会話のときのしぶきでうつることも考えられます。

ポリオとは――ポリオということばは新聞などでよくみかけますが小児マヒ（急性灰白ずい炎）をポリオといいます小児マヒの病原体であるポリオビールスは、病原体の中で最も小さなもので、電子顕微鏡で何万倍にも拡大してやっと観察されます。日光や熱、乾燥に対して弱いものですが糞便の中とか、土じょう、下水の中では数週間も生きているといわれます。

カゼとよくにた症状

「鉄の肺」のある病院は

症状は、多くは突然に熱をだし3～4日高熱が続いたあとマヒ（シビレ）が起ってきます。

当初は、カゼと区別がつかないため集団流行の場合以外では専門の医師でもなかなか診断がつきにくく、「マヒ」を起さなかったときはビールスの検出、抗体価の測定でもしない限りわかりません。

「マヒ」が起ってはじめて小児マヒという診断がつくことが多く、この「マヒ」は手足が自分で動かせない運動障害だけで、痛覚、温覚のような知覚はちゃんと残っています。

もっと恐ろしいのは呼吸器マヒでこれにかかると「鉄の肺」をつかう以外たすからないようです。現在小児マヒで死亡しているのはこの呼吸器マヒがほとんどです。

▽鉄の肺のある病院△

「鉄の肺」は福岡県では八幡市厚生年金病院、九大病院、久留米大学病院に各一台ずつあるほか、久留米大学にレスピレーター（携帯用の人口呼吸器）が一台あります。

一般的な予防の方法

予防方法は感染経路が赤痢と同じように口から感染しますから一般的な予防方法として次のことを守ってください。

▼飲食物の取り扱いは清潔にしましょう。

▼外から帰ったとき、便所に行ったあと、食事の前などは必らず手を洗らいましょう。

▼ハエ、ゴキブリ（油虫）などは薬品を使って徹底的に殺しましょう。

▼不潔な場所の清掃、消毒をしましょう。

▼体の抵抗力をつけるため栄養を十分にとって、カゼをひかないようにする。なまものを食べたり生ま水を飲まないようにし夜は寝びえなどをさせないように注意しましょう。

▼発熱など異状があったら小児マヒの心配があるので、すぐ医師に見てもらいましょう。

県内患者の発生状況

～昨年同期の七倍

小児マヒは全国的に波及し、九州では熊本県をトップに福岡県下にも続発しています。県の衛生部が6月4日でまとめたところによると、別表にしめすように熊本県1百76人、福岡県1百10人の患者をだしていますこれを地域別季節別にみると昨年の同期の7倍以上の発生となります。

昨年は9月から11月ごろを中心に北九州五市に多発しましたが、ことしはすでに八幡市、大牟田市、田川市筑豊地区の町村に多く発生しており、今後どの地域に発生するかよくわからない状態です。

年度 / 県	36年 発生数	35年中 発生数
福岡	110 (2)	290 (17)
山口	38 (3)	264 (19)
熊本	176 (7)	123 (15)
佐賀	4	84 (3)
長崎	4	97 (6)
鹿児島	42 (5)	100 (2)
宮崎	30 (2)	49
大分	59 (2)	65 (6)
計	463 (21)	1,072 (62)

36年6月4日現在（　）内は死亡

九州・山口各県患者発生状況

県と町の予防対策

県

○多発または多発のおそれがある地区を「臨時清潔方法実施地区」に指定し、6月10日から6月23日までの間に一せい大掃除をし環境整備の指導を行った。これには予防法により薬品代等の補助金が与えられます。○県下の保健所職員、市町村の衛生担当職員を集め予防対策を協議し、指導を十分に行うようにしている。○北海道から「鉄の肺」を3台、レスピレーター3台を飛行機ではこび、呼吸性マヒ患者の対策にあてるようにしている。

町

○予防効果の最もあるのはワクチンの接種で、3才以下の義務接種（1回目はすでに実施ずみ）の分はもちろん、3才以上の任意接種希望児のワクチン確保につとめ、現在ソータ・ワクチンの現物を希望者全員にするだけを確保できましたこうして任意希望児の接種も7月3日から義務接種児の第2回目接種と同じ日程で実施することにしています。（日程表は上欄）

○また前述しました県の「臨時清潔方法実施地区」の指定をうけるよう接渉もしています。○このほか感染経路をたつために3月からはじめている「カとハエのいない実践運動」をもっと強力にすすめるようにもしています。

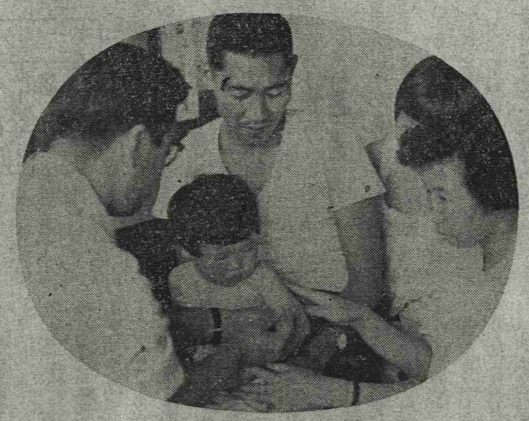
〔写真は予防接種風景〕

生ワクチンの投与も近くか

県では6月21日生ワクチン16万人分のわりあてを受けたので早速生ワクチン投与委員会を結成して、発生率が百万分の10以上の市町（9カ市町）と地域2名以上発生市町（9カ市町）を指定して投与の準備をしています。

一方国では生ワクチンの緊急輸入対策をたてて世界の生ワクチン生産国ソ連ほか5カ国に日本に買却可能数量の問い合せをしたところソ連から1千万人分、カナダから3百万人分の回答がありました。そして現在原液のサンプルを検定中で7月8日には検定を終って、7月中下旬には生後3カ月から6才までの幼児に全員投与の準備をすすめています。

育成医療とその指定病院

不幸にして小児マヒと診断されたときは早く病院に入院させて下さい。急性期の治療費は伝染病予防法で公費負担があります。

急性期をすぎた治療は保健所に申請すると「育成医療」が受けられます。

「育成医療」とは児童福祉法によって小児マヒなどで手足の不自由になった子どもを指定病院でやすく治療を加えるものです。小児マヒで入院するときはだいたい1人1カ月3万円程度の治療費が必要ですが、育成医療によると保護者の収入状況によって公費で負担してくれます。育成医療が適用される福岡県の指定医療機関（病院）は別表のとおりですが小児マヒの発生がひどくなっていますので、近く指定療医機関がふやされる見込みです。

指定医療機関

国立	福岡病院
県立	朝倉病院
国立	筑紫病院
国立	久留米病院
国立	小倉病院
済生会	福岡病院
済生会	八幡病院
九州大学付属病院	
済生会	二日市病院
郡立	粕屋新光園
久留米医科大学付属病院	
福岡赤十字病院	
福岡市	大名町
福岡市	竪粕
筑紫郡筑紫野町	二日市
粕屋郡	新宮町
久留米市	篠山町
福岡市	永田町

2回目の実施日程表

区分	場所	2回目
三ツ頭区、梅ノ木区、古賀樋口、猪熊	（樋口）森田医院	7月3日
古賀区、高松区	三砿分院	7月4日
片山区、常盤区、一砿社員区、吉田一	一砿分院	7月5日
吉田区、吉田二、吉田三	（吉田）楠本医院	7月6日
鯉口区、中央区、高尾区二砿社員区	中央病院	7月7日
立屋敷、伊佐座、二、下二頃末、二町住、下二町住、枡	（頃末）村田医院	7月8日

※時間はいずれも13時から16時までです

※任意接種を申し込まれていた方も上の日程で実施します。申し込みをしてなくて希望の方は、余分があれば受け付けますので一応係に相談下さい。

住民登録は印かん登録、就職などに大きな役目を果たします……

住所を変えたときは14日以内に届け出しましょう。

（転入転出のときに必要なもの）

▲町外から水巻町に転入したときは、駐在員の証明、異動証明と米こく通帳▲町内で住所をかえたときは、転居前と転居先の駐在員の証明と米こく通帳▲転出するときは駐在員の証明と米こく通帳

住民登録届出励行週間

恩給に戦地加算が復活するようですが……

すでに新聞などでご承知のように第三十八通常国会で恩給法の一部が改正されていままでの旧軍人恩給該当者の中がそうとう広くなりそうです現に役場の窓口にも問い合わせがたびたびありますが、実際に申請する時期は相当おくれますので該当すると思われる方は次の点に注意して下さい。

❶ 恩給法の一部が今国会で改正されたばかりでこれにともなう厚生省令や規則などはまだ施行されておりませんので、申請の様式、該当者の範囲などの詳細についてはいまのところわかりません。

❷ 県の援護課に手続きの時期などについて連絡しましたところすべての手続きのための準備が終るのは早やくても9月の中旬から下旬になるとのことです。

❸ したがって、該当者が手続きをとる時期は9月末から10月初旬と予想されますから、その前に役場においでになられても無駄だと思います。

❹ くわしいことがわかりましたら、本広報でお知らせします。

立札の弁

7月の公民館行事

▼7月10日（午後から）猪熊公民館で町婦人会中央学級「政治学習」を開設。講師は町長、議長、教育長、議会都市合併特別委員長。

▼7月16日（午後2時から）町民会館日本間で地区公民館役職員の研修会。

▼7月18日（午後1時から）町民会館日本間で町婦人会中央学級「婦人衛生学習」を開設。

▼7月23日（午前10時から）町民会館ホールで子ども会指導者の講習会。

▼そのほ、中旬ごろに町民会館ホールで「盆踊り講習会」を2回開催。また7月中には教育映画の巡回映画を実施。

隔離病舎管理人（兼火葬場従事員）を募集します

☆…締め切りは　7月5日

☆…資格は男子50才未満

☆…申し込みは　役場保健衛生係

なお詳細は面談の上お話し合います。

電気工事には資格がいります

最近電気事故による火災がふえていますが、10月1日から実施される「電気工事法」で簡単な電気関係工事を除いては、電気工事士という資格がないとできません。

簡単な電気工事－だれでもすることができる工事の種類は次のとおりです。

❶接続器または開閉器にコードをつなぐ工事。❷電気使用機器の端子に絶縁電線、コード、キャブタイヤケーブル、ケーブルなどの電線をネジ止めする工事。❸積算電力計、電流制限器またはヒューズの取りつけ、取りはずす工事。❹電鈴、インターホン、火災感知器用などの二次電圧36ボルト以下の小型変圧器の二次側配線工事。❺電柱、腕木などを設置または変更する工事。❻地中電線用の暗渠または管の設置、変更工事。

（撤去工事はこの法律でいう電気工事にふくまれませんが、撤去のための切断は変更工事になります）

愛の手で明るい社会を

▽母すまうふるさとの町遠ざかるわれは手錠のはかなき身にて　―受刑者―

▽子の罪を知りたる日より笑うこと忘れ給いし母とはなりぬ　―受刑者―

私たちのまわりからこうした不幸な人たちがいない、明るい社会をつくりましょう。

▽恥多き身とはなれども生きぬかん老いたる母のおわす思えば　―母の鐘―

▽罪わびるわれのたよりを何よりも　母のいはいに父は見せしと　―受刑者―

過去の罪を悔いて新らしい人生へと更正の道をたどっている人たちに、二度と同じ罪を重ねさせないように誠実と愛情の手をさしのべましょう

▽愛にみちた社会をつくろう

私たちひとりひとりが明るい愛情を社会へ、隣人へ、郷土へと注いでいけば、きっと社会の一隅一隅に明るい愛情の花が咲きます。

【本町関災の保護司さん】

伊藤秋蔵、井地益夫、土師康雄、加納弘、川添定継、金子猛、米沢留造、武尾金男、栗川正雄、小林直子、江藤一正、佐々木義雄、宮崎勇、白石春雄（敬称略、イロハ順）

個人住宅の建設資金が必要な方へ

本年度第2回個人住宅の建設資金を借りたい方は、遠賀信用金庫で次のとおり受け付けています。

【受付期間】

7月5日から7月18日まで

【受付場所】

遠賀信用金庫（頃末㊙〇六四）

【その他】

貸代条件や資格など詳細については遠賀信用金庫にお問い合せ下さい。

ホームドクター

赤痢にかかりやすい料理

冷めたい飲みものや生ものを食べると下痢をおこしやすいものです。ことに刺身、ヒヤヤッコ、ナマガキなどは赤痢にかかりやすいので、なるべく一度火をとおすようにしましょう。なま野菜なども一度中性洗剤で消毒して食べる習慣をつけておきたいものです。

夏かぜに注意

水泳シーズンを迎えると流感にかわって夏かぜがまん延するおそれがあります。40度の高熱がでてノドが赤く痛くなり、発しんや下痢も起こすことがあります。

感染源はほとんどがプールだが、洗面器や手ぬぐいから感染することもあるようです。

台風や大雨にそなえて

まず台風情報や大雨情報がでたら旅行は早目に中止し、窓、雨戸、屋根塀などを補強しましょう。停電、断水にそなえて懐中電灯、マッチ、ローソク、飲料水、非常食糧、さらに薬品、現金なども避難のときにあわてないですむようふだんからそなえておきます。

警報や避難信号にしたがってすばやく行動しますが、携行品は最小限にとどめ火の用心を怠らないことです。

最後に一時的に雨が止んだり減水したりしても、警報や避難信号には必らず従ってください。

注意

パラチオン毒性農薬をまきます

～「赤い旗」がたっているたんぼは危険～

農家のみなさんが大切な稲を病害虫から守るため毒性農薬を7月中ごろから9月はじめまでの間にまきます。子どもさんをたんぼ附近で遊ばせないよう気をつけてください。

～五年間に～

2千8百62人の増加

みなさんにご協力をいただきました35年国勢調査のうち、人口と世帯数を次のとおり公表いたします。

総人口　3万4千9百27人

総世帯数　7千6百27世帯

農家のための巡回文庫

転換期にある本町農業を根本的に改善するには、農業を実際に営むひとりひとりが営農に対するたくましい気力と、的確な設計が必要です。このため各生産組合ごとに、畜産、稲作を重点にした巡回文庫を6月からはじめています。

【巡回文庫の日程】

下二（7月10日まで）

吉田一（7月11日から15日）

吉田二（7月17日から24日）

吉田三（7月25日から8月1日）

頃末（8月2日から11日）

机（8月12日から18日）

古賀（8月19日から26日）

猪熊（8月28日から9月11日）

広報クイズ

7月号の広報クイズ

（問題）次の□の中に字句をいれて下さい。

第1問『住所が変ったときなどは□日以内に住民登録手続きをしましょう』

第2問『小児マヒは赤痢と同じく□から感染します。一般的な予防方法は食べ物を□潔に、外出便所のあと食事の前には□を洗らい、□エ、ゴキブリを退治することなどです。』

（答えのだし方）・ハガキに答えと住所（くわしく、氏名、年令を書き、「役場内総務課」あてだします。

（ヒント）この広報にあります。

（正解者）正解者10名に粗品を差し上げます。正解者多数のときは抽せんで10名を選びます。

（6月号広報クイズの入賞者）

正解者多数の中から抽せんで次の方を入賞者としました。

西富蔵（樋口）一小路ミサ子（吉田区）香月香（同）坂口八津子（同）福田幸三（下二町住）栗田久男（吉田二）日高ヤスノ（吉田三）香川勇（同）熊野勝美（吉田区）上野善吉（鯉口区）―敬称略―

夏休みを有効にすごさせよう

久野七生

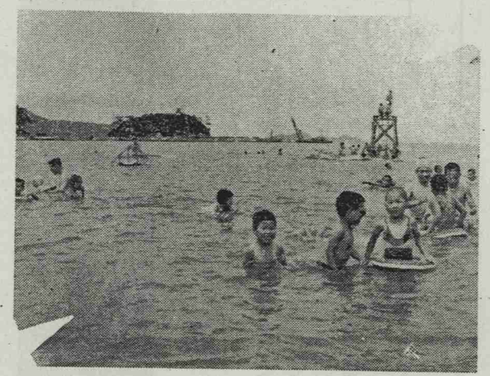

予報の通り陽性型梅雨がやってきて天与の慈雨にひと喜び、いまやまばの斗争も、円満に妥結して紺碧に輝く空にむくむくと入道雲がもり上るあの明るくさかんな真夏のくるのをみんな待ちあぐんでいます。もうすぐ夏休み、それは学校に通っているものにとって、胸はずむ自由の世界です。

長いようで短いこの六週間の夏休みも終りにちかづくころになると、「早く学校が始まればよいのに。毎日朝からさわがしくてやりきれない。」とか「宿題をさせるのにひと苦労する。だれのための夏休みなのか。」など両親のくりごとが出ます。そのはては、「夏休みなんか、なければよいのに。」などとその返上論さえとび出してきます。ところが、この夏休みは「児童生徒の心身の休養をはかる」ためであり、また「その自主・自律の生活態度を育成する」ために設けられたものであります。この好機を真に生かし、子どもの身体の健康を増進させ、その長所を伸ばし短所をただして大いに個性を伸長させるにはどのように心がけたらよいか、その主な一、二をのべましょう。

まづ、夏休み中の生活プランを計画し、家庭学習なりスポーツ・遊戯・家事手伝いなど、規則正しく日々の生活を充実したものにすることです。それには、この期間でなければできない学習、学校からの夏休み帳・日記などはもちろん、気温しらべや飼育栽培などの観察記録、動・植物・鉱物の採集、地図つくり、工作、新聞の切り抜き集め、テレビ日誌、読書日誌など自分でできることを自分できめて自分から進んでやり通し習慣化させることです。

つぎにこの季は伝染病のはやる時ですから、飲食物に対する注意はもとより、水泳・海水浴等における水難の防止、旅行・登山・キャンプ等の災害防止さらに交通事故から身を守ることなど、身体の安全と健康の保持増進をはかることは極めて大切なことです。「夏に鍛える」とは申しますが、その体力と状態によって考えねばなりません。

この休みを有効に過させることができれば、いままでの遅れをとり返しその欠点をただして、つぎの学期への円滑なスタートが期待されますが、毎日ぶらぶらした、だらしない生活を放任されますと、とり返しのつかない危機にもなります。最近は青少年の非行がめだって多いそうです。それもただ独りのことでなく集団化し、その年令も低下してきているようで、小学生だからといって安心できません。いつもその交友関係やその環境、何をしているかなど気をつけて、親同志手をつないで、地域ぐるみで注意深く見守っていただきたいものです。

夏休みは教師のためにあるのでもなく、子どもの心身の健全な発達助長のためであることを考えて真に日々の生活を充実させたいものです（昭三六・七）

＝編注・筆者は水巻中学校長＝

7月の生活メモ

☆暑い日でも赤ちゃんはハダカのままではかえってあせもを作ることがあります。必らず汗を吸いとるハダ着を着せます。

☆夏まけをしないためにはビタミンAとビタミンB1を欠かさないことが肝要。ビタミンAは濃色の野菜…トマト・ピーマン・かぼちゃ・枝豆などを脂肪といっしょに調理します。

☆庭に池もほしくなるが、ビニールを利用して空の木箱でテラス用の水槽もできます。水草をいれてメダカでも飼ってみたらいかがでしょう。