広報水巻

第165号

発行所
福岡県遠賀郡水巻町役場
発行人　西尾　司
責任者　大貝寿丸
編集人　今井久之
印刷所
冷牟田印刷合資会社

6月の行事と歴史

1日　鮎解禁、気象記念日、電波の日
3日　ペルリ、浦賀に入港（一八五三年）
4日　歯衛生デー
5日　東京天文台設置される（一八八八年）
7日　計量記念日
10日　時の記念日
11日　ユネスコ、日本加盟を承認（一九五一年）
13日　本居宣長、『古事記伝』を完成。一七六三年に執筆して三二年目の今日完成したといわれる
16日　郵便配達夫は明治33年のこの日『まんじゅうがさ』を廃止した
19日　大化元年（六四五年）わが国はじめての年号―大化―をたてた。いわゆる大化の改新が発足した
23日　オリンピックデー、国木田独歩死す（一九〇八年）
25日　救らいの日
27日　明治34年、ペスト菌撲滅のため、東京帝大医科教室を焼却

単独合併はしない

都市合併研究特別委

都市合併研究特別委員会が第二回定例議会で設置されたことを前号でお知らせしましたが、五月十一日に第一回の委員会がもたれました。

この日の委員会では、今後都市合併を研究していく上での基本的な方向をいろいろ話し合って次のことを決定しました。

①郡内の二町二村が足なみをそろえて研究していく必要があるので早急に連絡会議を開らくことを呼びかける。

②また、郡内全体の研究とは別に町独自の立場から合併の利害関係を研究していく。

③洞海三市（八幡市、若松市、戸畑市）や五市合併（洞海三市と門司市、小倉市）の気運に対処していく。単独、依存合併は絶対にしない。

なお、同委員会の中で「町内各種団体とのこん談会も早急にもつ必要があろう」との意見もあり、近くこん談会が開催されるでしょう。

また、今後のあり方として、都市合併の研究は現在ある議会の特別研究委員会だけでは限られた枠内にとどまるので、町執行部においても、合併審議会等の設置をしていただくよう要請し、執行部ともどもこの重大な問題を研究検討していきたいと、栗川特別委員長は私見をのべられています。

さ「そく郡内にも連絡協を設立

五月二十日、郡内各町村都市合併研究特別委員会（議会）の代表者会議がもたれました。その結果「各町村の名称を都市合併研究特別委員会に統一する。会議の名称を都市合併連絡協議会（仮称）として、今後とも二町二村の連けいを緊密にとり研究していく。単独合併は絶体にしない。北九州綜合開発にのおくれないように、五市合併、三市合併を目標として追随的ではなく、あくまでも北九開発の一環として対処していく」ことを決めました。なお、六月中旬頃に当町で当特別委の郡内合同委員会が開催される予定です。

昔は「うちの子供にいらぬ世話」今は「うちの子供の善導を」

三浦さんが、防犯委員会を設置しようとした動機は、片山区域内での青少年の不良化を「何んとかできないものか」と同区駐在所の巡査と話し合ったことに始まる。そこで、子供の善導を親たちに呼びかけたが「うちの子供にいらぬ世話」とはねられた。しかし、三浦さんはこれにくじけず、気の合った人と防犯映画をつくることを考えた。そして押し売りの撃退方法、子どもの善導方法、正しい交通方法、その他犯罪の予防法などを、仲間たちと自作自演の映画をつくり上映した。これが地区の人たちに受け、全員無条件で賛成。三十三年五月に防犯委員会が発足したわけです。

そして今日まで、不就学児童、素行不良者の補導に、または地区内の犯罪の撲滅に走り廻った成果が実り、片山地区では去年一年間ついに犯罪らしいものが一度も起らなかった。

こうした素晴らしい成果と今までの活動の中から三浦さんは「今ではどんなことでも相談に見えます子供に関することは委員会にというふうに。今後は専門的な分野をつくってもっと深く研究したい。今度の受賞は私一人ではなく、本当は地区全体の人がもらうのが本当ですよ」とひかえめにいう。

輝やく「明るい社会賞」

片山区の三浦政勝さん

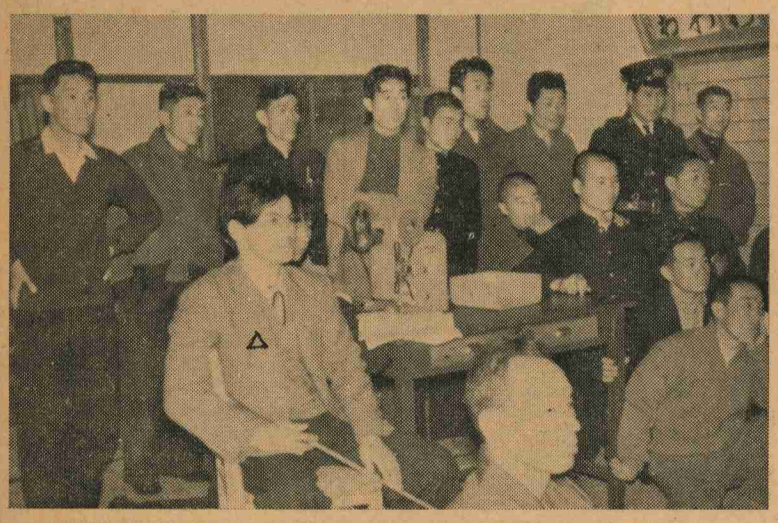

片山区月見町の三浦政勝さん(38)がヤマの犯罪をなくした功労者として「朝日、明るい社会賞」の一人に選らばれました。この賞は、長年黙々と社会のために善行、篤行を積んだ人々と団体を選ぶものです。本年度は第2回で、全国から201の推せんがあったそうで、この中から朝日新聞社が審査して8人と3団体を選びました。受賞者には同社から賞牌と副賞5万円が贈られました。

【写真は気の合った人と作った防犯映画の映写会、△印が三浦さん、提供は片山区防犯委広報部】

水巻駅の設置が決まる

前号で水巻駅設置の見通しが明るく、希望がもてそうだとお知らせしましたが、四月二八日「水巻駅設置の件、本日決定した」との朗報を受信しました。

国鉄の予定では、来年九月ごろから当駅に待望の電車が通ることになるようで、近く門鉄局から駅の設計調査にくることになっています。

表彰された町の公民館

この程当町公民館が、福岡県教育委員会から「その施設と運営が優良で社会教育の振興につくした」ということで表彰されました。

団体優勝は吉田区

町内競書大会

五月八日、頃末小学校で町内の西日本書道連盟競書大会が開らかれました。出品作品は四〇四点で審査の結果は次のとおりです。

▽団体△①吉田区　②吉田ノ二　③梅木区
▽個人△
（特選）小学生の部
一年　石本　京子（鯉口区）
二年　小柳　直子（吉田二）
三年　福島ひろ子（吉田区）
四年　内田　直俊（吉田二）
五年　小野田敏行（三ツ頭）
六年　藤崎　勝（吉田二）
（特選）中学生の部
一年　内田　圭子（吉田二）
二年　山口　三生（吉田区）
三年　該当作品なし

【写真は、西日本書道学会から贈られた優勝旗を囲んだ吉田区チーム、吉田区分館提供】

ご寄附ありがとうございました

武尾兼雄さん（頃末）から、亡父友平さんの香典返しとして、町民会館ホール和室用に大黒板二台の寄附がありました。

河川をかわいがって下さい

毎年やってくる雨期や台風期に、恐ろしい水害をくりかえさないように渇水期に復旧工事を急いでいます。

私たちも次のようなことは公衆道徳として守るようにしましょう。

☆河川敷を許可を受けずに耕して野菜などをつくらないこと。
☆河川敷にみだりに家畜類を放さないこと。
☆土、石、ごみなどを河川に捨てないこと。
☆堤防に坑木を打ちこまないこと

事業所統計調査にご協力を

6月1日を期して全国一斉に事業所統計調査が始っています。

この調査は、農林水産業を除いた商業、工業、金融業、サービス業などの事業活動が行われているすべての事業所の名称や経営組織、従業員数、事業の内容などを調べて産業活動の実態を明らかにするための、わが国の最も重要な統計調査です。

この調査には知事から任命された調査員があなたの事業所に出向いて調査事項をお尋ねして調査をいたします。

この調査で作成された調査票は、統計作成のためにのみ用いられるもので、税金には全く関係ありませんので安心してありのままを申告されますようお願いします。

水巻町職員採用試験公告

―昭和35年6月6日―

この試験は地方公務員法（昭和25年法律第二六一号）第十八条第一項の規定による水巻町職員の採用試験です。

一、**採用予定人員**　一般事務職員　若干名

二、**受験資格**

1男女学歴を問わず昭和二十年四月二日から昭和十七年四月一日までに生れた者で昭和三十五年五月一日現在以降引きつづき水巻町に住所を有している者が受験できます。

2次の各号の一つに該当する者は受験できません。

①日本の国籍を有しない者
②禁治産者および準禁治産者
③禁錮以上の刑に処せられその執行を終るまで、またはその執行を受けることがなくなるまでの者
④水巻町において懲戒免職の処分を受け当該処分の日から二年を経過しない者
⑤日本国憲法施行の日以後において日本国憲法またはその下に成立した政府を暴力で破壊することを主張する政党その他の団体を結成し、またはこれに加入した者

三、**試験の方法**、日時、場所、合格者発表

1**第一次試験**

（一）方法　㋑教養試験　公務員として必要な教養について択一式による筆記試験を高等学校卒業程度で行います。㋺作文試験　主として文章による表現力について試験します。

（二）日時、場所
昭和三十五年六月十九日（日曜日）　午前九時～正午教養試験　午後一時～二時作文試験
（場所）受験票に指定した場所

（三）第一次試験合格者発表
昭和三十五年六月二十一日合格者に通知します

2**第二次試験**

（一）方法
口答試問　主として個別面接による試験を行います。

（二）日時、場所
昭和三十五年六月二十二日（水曜日）午前九時
三十分から　水巻町役場

（三）第二次試験合格者発表
昭和三十五年六月二十三日合格者に通知します

3**第三次試験**

（一）方法　身体検査　職務遂行に必要な健康度を有するかどうかについて検査します。

（二）日時、場所
昭和三十五年六月二十四日（金曜日）午前九時
水巻町役場

4**身上調査**　提出書類に記載されていることがと）一通および住民登録謄本一通

3受付期間　昭和三十五年六月八日から六月十四日まで。ただし役場勤務時間内に限ります

4受験票　受験票は六月十六日までに本人あて送付します。

5**受験手続上の注意事項**

（イ）履歴書および住民登録謄本の提出（受験申し込み）は本人が自ら出頭の上行なってください。

（ロ）この公告の日以前に履歴書を提出している者も改めて提出してください。（従前の履歴書は無効とします）

（ハ）第一次試験の当日写真（縦6センチ×横4・5センチ）一部を受験票にはって持参してください。写真がないと受験できません。

（ニ）試験日に出頭しないときは受験資格を放棄したものとみなします。

（ホ）この試験の問い合せについては水巻町役場総務課庶務係でお答えします。

六、**合格から採用まで**

1最終合格者は採用候補者名簿に記載されその中から採用者を決定します。

2この名簿は原則として一年間有効です。

五、**受験手続および受付期間**

1申込先　水巻町役場総務課庶務係

2提出するもの　履歴書（自筆の毛筆書きのこと）

四、**最終合格者の発表**　第一次試験、第二次試験第三次試験および身上調査の結果に基いて最終合格者を決定のうえ、昭和三十五年七月上旬に水巻町役場掲示板に掲示するほか本人に通知します。

空陸海自衛官募集中

志願受付は6月1日～7月11日
☆資格・年令18才―25才
☆試験・7月下旬
☆入隊・9月下旬から
☆待遇・2等陸、海、空士のす。

初任給月額六千八百円。他に衣食支給。

案内書や志願書用紙は役場総務課庶務係（窓口は①）にあります。

腸チフスパラチフスの予防接種

あなたやあなたにとって何ものにもかえがたいお子さんを、恐ろしい伝染病からまもるために、もれなく予防接種をうけて下さい。

▼該当する人
①3回注射をしなければならない人
昭和31年4月1日から昭和32年5月31日までに生れた人と、今まで1回もうけたことがない人
②1回注射をする人
満4才以上60才までの人全部（学生は学校でします）

場所	時間	一回目	二回目	三回目
猪熊駐在員宅	9時半～12時	6月2日	6月9日	6月16日
樋口公民分館	13時～16時	2日	9日	16日
古賀公民分館	9時半～12時	3日	10日	17日
杁　駐在員宅	13時～16時	3日	10日	17日
二　公民分館	9時半～12時	4日	11日	18日
下二公民分館	13時～15時	4日	11日	18日
吉田一公民分館	9時半～16時	6日	13日	20日
吉田二楠本医院	9時半～16時	7日	14日	21日
役場別館	9時半～16時	8日	15日	22日

▼料金
①3回うける人は20円
②1回うける人は10円

▼実施する日時と場所
①1回うける人は次の日程のどれかにいって下さい。
②母子手帳を持ってきて下さい。

六月中に手続きを
福祉年金を受けている人に

ことしの五月以降支給される福祉年金は、ことしの六月中に所得状況届と年金証書をださなければなりません。まだ年金を受けとっていない方は早く指定の郵便局で年金を受け取って、民生係（窓口は⑤）で手続きをして下さい。

もし、この届け出がないときは、次からの年金がもらえません。

なお、三十四年中の扶養義務者の所得税額が次の額を超えると支給停止になることになりました。

扶養義務者の所得税法に規定する扶養親族の数	所得税額
一人	一九、二〇〇円
二人	一八、六〇〇円
三人	一八、〇〇〇円
四人	一六、五〇〇円
五人以上	一四、七〇〇円

母と子のよい歯のコンクール

とき　6月18日午後1時から午後3時まで

ところ　役場別館

資格　昭和30年中に生れた幼児とその母

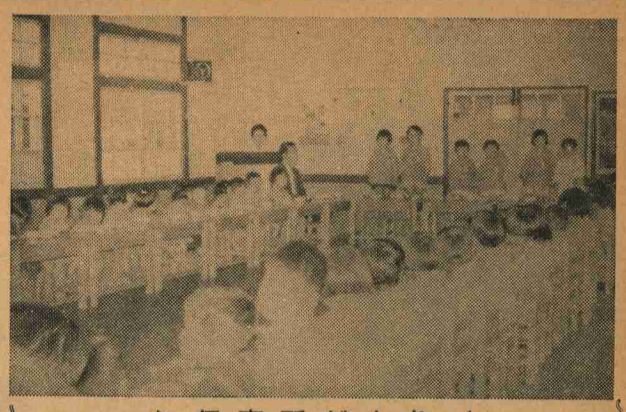

▶保育所だより◀

〝今日は私の誕生日赤ちゃんになって生れた日〟

今日は保育所の誕生会。愛くるしい歌声が保育所から流れる。五月晴れのあかるくふりそそぐ光を一すじ一すじ縫っていくように……保育所ができてからもう2年目。園児たちは親代りの保母さんのもとで歌をうたい、画をかき、童話をきいて明るく伸び伸びと育っています。

「カリキユラム（保育計画）は年令に応じてやっています。幼いながらも集団の中で自分というものを認識させるとともに、何ものにもかえがたい美しく澄んだ瞳に暗い影をおとさないように一ということをもととして指導しています」と3人の保母さんはいう。園児は現在63人（定員70人）。家だけでなく国の宝をあづかる保母さんたちの使命は重いし苦労も大きい。園児よ健やかに伸びよ!!（保育所にはいる手続きは民主課窓口⑥で受けつけます）

農業経営を豊かにする
金ぐりのいろいろ

収入をふやし、暮らしを豊かにするためには、ふだんから農業経営を近代化することが必要です。つまり土地を買い入れて経営規模をひろげたり、土地改良や酪農経営や機械化などをやって生産力を高め、生産経費を切り下げるようにしなければなりません。

そのためには、なんといっても資金がいります。国や県では、いろいろな資金を用意して、農家の経営合理化を助けるようつとめています。

たとえば、農業改良資金をはじめとして、農業振興対策事業資金、自作農維持創設資金、あるいは畜農家創設事業資金、農林漁業資金などがあります。

そのほかにも十一種類の資金があって、農家の金ぐりを楽にするよう考えられています。くわしいことは役場経済課にお尋ね下さい。

今号は「農業改良資金」についてそのあらましをお話しましょう。

昭和31年に農業改良資金助成法という法律が定められ県ではそのための規程を作って資金の貸付けをやっています。この農業改良資金には二通りあります。まず、農家が新らしい技術を導入して農業経営を改善するための技術導入資金です。

これは、県から直接農家に対して無利子で貸付けるもので、貸付期間は種類によって一年から三年以内となっています。

たとえば、苗代改善や水稲の早期栽培やなたねの共同育苗園などに必要な資材を買い入れる資金、酸性土壌の改良や園芸ビニールに必要な資金などがあります。

次に、農業施設を改良したり、造ったり、買い入れたりするために必要な施設資金ですが、これは農協を通じて年五分から七分五厘の利子で借りることができます。

未加入青年会に働らきかける
町青協の総会

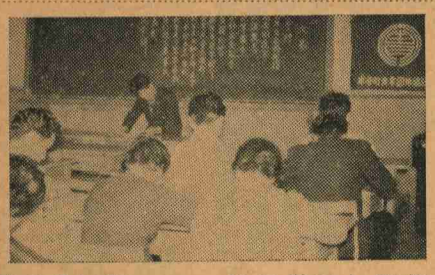

町青年団体協議会は五月二十二日町民会館で三十五年度総会を開催し、「広い立場から多くの仲間をつくり、励ましと友情の中で、勤労青年の誇りと自覚を燃やしていこう……だからこそ未加入青年会には積極的に参加を働らきかけ、

婦人学級の推進を
町婦人会の総会

町婦人会は五月一日に総会を開らいて「婦人学級」を強力に推進することなどを決めました。

この婦人学級は、電気器具の使用法や子供の教育、料理、町政などを研究していこうとするもので、ことしは各地区に場所を移動してやるそうです。

（新役員）

会長　小林　直子（伊佐座）
副会長　宮脇　敏子（吉田二）
〃　清水福美子（頃末）

レコード・コンサート

町青協音楽グループは、レコード・コンサートを六月十六日午後七時から町民会館二階で開らくことを決め、音楽愛好者の多数参加を呼びかけています。

演劇グループを結成

五月三〇日の町青協運営委員会では、演劇グループ（責任者大下豊史君）を再び結成し、男女タレントを募集しています。

葬儀香典返しを社協へ寄附

藤崎与さん（吉田一）から亡母ソルさんの、安部源三郎さん（頃末）から亡母キクさんの、川野寿さん（吉田区）から亡父久太郎さんの葬儀香典返しとして、当町社会福祉協議会にそれぞれご寄附下さいました。

明るい生活は簡易保険で

郵政省では只今全国いっせいに簡易保険の新加入運動を行なっています。これは簡易保険の契約高があなたがたのご協力によって本年中に二兆円という大きな数字になる見込みですので、これを記念してさらに全家庭にご加入をすすめ、保険で明るい生活をしていただくため、大蔵省や貯蓄増強中央委員会の協賛と各都道府県の協力をえて行なっているものです。

月掛で・簡単で・どこでも

簡易保険はご承知のように国が経営している保険であります。保険料は月掛けでどんな辺びなところでも郵便局から集金に行きますし、申し込みも医者の診断がなくて簡単に加入できます。

最近は万一の場合のそなえばかりでなく将来の生活設計の一つとして広く利用されるようになりました。

簡易保険はこう役立つ

たとえば、退職後老後の生活を豊かにするとか、かわいい子どもさんの将来の学資の準備のためとか、晴れの結婚のための資金の準備として利用されています。

簡易保険はこれらの目的をみたすばかりでなく、万一の災害に対しては契約金の二倍の保険金を支払っています。

団体加入で婦人会館などを

十五人以上の加入者が団体をつくって保険料を払い込まれますと月々の保険料のうちから割引きをします。またその団体のみなのためにたとえば婦人会で婦人会館をつくるとか、農村で三輪車や農器具を購入しようというような時にはその資金を安い利息でご用立てするとか、加入者のみなさんのためにいろいろと便利をはかっています。

またみなさんの健康をお守りして少しでも長生きしていただくため全国の主要都市に診療所を設け、農山漁村には診療車を出して健康相談を行なっています。又老後を明るく楽しく過していただくため別府、熱海、小樽には豪華な加入者ホームを作って多くの方々に利用していただいています。（折尾郵便局から）

35年国勢調査の宣伝ポスターを募集

総理府統計局では、ことしの10月1日に行なわれる「国勢調査」にあなた方全国民の協力をお願いする宣伝用ポスターを次の要領で募集しております。

〔応募要領〕

☆「国勢調査」の意味を表わす独創性のあるもの

☆規格はB2（515ミリ×728ミリ）またはA2（420ミリ×594ミリ）の画用紙をつかって三色以内のこと

☆原図には「昭和三十五年」「十月一日」「国勢調査」「総理府統計局」の文字を必ずいれること（数字は算用数字でもよい）

〔賞金及び賞品〕

☆一般の部＝一等一名五万円、二等一名二万円、三等三名各五千円

☆小・中・高校生の部＝一等一名自転車またはトランジスターラジオ、二等二名腕時計または ポータブルラジオ、三等三名画用品セットまたはアルバム、佳作十名に記念品

〔締切〕

昭和三十五年六月十五日（当日の消印があるものは有効）

〔発表〕

昭和三十五年七月十一日の朝日毎日、読売新聞の朝刊紙上に発表するとともに入選者に通知します。

〔送り先〕

東京都（牛込局区内）新宿区若松町九五総理府統計局

〔その他〕

入選原図の著作権は総理府統計局に帰属し、応募原図は返却しない。応募者の住所、氏名は原図裏面に記入のこと。なお、小中・高校生の場合は在学校名も記入のこと。

弱体化は当らない
今年も期待できる（日炭高松）

「真夏の球宴」といわれる第31回選抜都市対抗野球は6月22日から25日まで小倉球場で開催される北九地区第1次予選を皮切りに球趣を盛り上げるでしょう。では、昨夏の都市対抗に北九代表として出場した、わが水巻町の「日炭高松」の戦力は一体どうなんでしょうか？　竜、柿本投手のプロ入団リードオフマンの八浪主将の退部によって弱体化の声があるが果してそうなのか？　その答を聞いてみました。

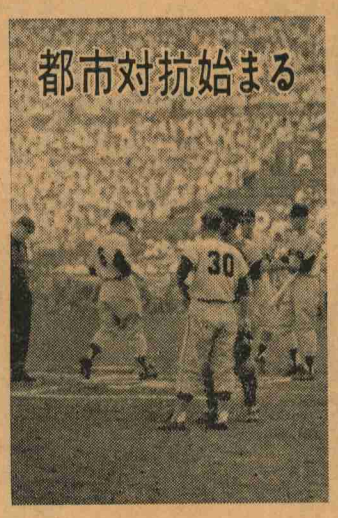

現在までの勝率は十二勝十敗。シーズン開けから四月までは投打のバランスが整わないで負け越したが、五月にはいってから熊谷組、日鉄二瀬、東洋紡岩国など都市対抗出場メンバーを連破してチーム力は上昇機運にある。

期待の打線も二割六分で尻上りの好調をしめしホームラン数十九本と、一試合一本の割で打っており、猛打高松の名を恥かしめていない。

問題は投手陣であるが、期待の古城、荒木は制球に難があり、好不調の波がはげしいが除々に調子をあげており、末武も頭角をあらわし重い速球を駆使して五勝一敗と伸びている。また、老巧大神も健在であり、サウスポー藤木が伏兵的存在でスピードがつけば面白い。すると、竜、柿本の抜けた穴を埋めるには至らないが、調子次第では力投もできるし継投策で切り抜けられよう。

要は、深見監督の采配と勝負度胸が大きくものをいい、火を吹く集中攻撃に今年も大きな期待がよせられている。

深見監督のはなし

「勝負の世界に追うものの強味と、追われるものの立場、これがいまの日炭高松です。昨夏の都市対抗に出場して、選手も自信をもっております。問題は都市対抗までに選手の調子をもっていくことが大切です。現在のところ、投打とも実力を備えているので、昨手に劣らない成績をあげたいと思います」

生活資金の貸し出し期間

6月分からの生活資金貸し出しは「5日から13日まで」に決まりました。しかし5日が日曜のときは6日から、13日が日曜のときは14日までとします。期間外は受けつけません。

夏の健康は
じょうずな手洗らいから

▼じょうずな手洗らいは？まず手をよくぬらす＝石けんをつけてあわ立ちをよくする＝てのひらをよくこする＝指の間をよくこする＝最後に手首をよく洗う＝水道の蛇口を洗らい流してせんをしめる＝清潔な手ぬぐいでふく。

▼手を洗らわなければならないときは？　運動をしたあと、用便のあと、食事をする前、調理をする前、外出から帰ってきたときなどです。せっけんをつかって、流水で洗らうとバイ菌がよく落ちます。手洗らいは簡単なようで案外じょうずにできないものです。とにかく夏の健康はじょうずな手洗らいから。

住民登録のしおり

住民登録は、会社や自動車の運転免許申請、交付などの多くに利用されだしました。もし、住民登録をしていないと、こうした申請などに使う住民登録の謄本、抄本がもらえません。急ぐときには困ったことになります。それどころか就職も自動車運転免許もダメになるときもあります。また、住所を変って手続きをしていないと前の住所のままの謄本や抄本ができます。手続きや証明の種類は次のとおりです。

手続きは？

▼転入や転出のときには、異動証明書（駐在員の異動報告書を忘れなく）をもって十四日以内に住民課（窓口③）で手続きをして下さい。

▼町内異動のときも転居届をしなければなりません。

証明の種類は？

▼住民登録の証明書は次のとおりですが、証明書をもらうまえにどこに、次のどの証明書を提出したらよいかをもう一度確かめて下さい。そうしないと二度足をふむことになります。

❶住民登録謄本（台帳に登載されている人全員を書きます）
❷住民登録除籍謄本（①に同じ）
❸住民登録抄本（交付を請求される人だけを書きます）
❹居住証明書（③に同じ）
❺住民登録記載事項証明書（③に同じ）
❻住民登録除籍抄本（③に同じ）
❼その他の証明（③に同じ）

◇　◇　◇

住所が変ったら窓口③に

チリー地震による津波被災地への見舞金品を募集します

太平洋沿岸を襲った津波は伊勢湾台風の被害を上まわるほど大きいといわれます。

当町社会福祉協議会は、見舞金品を贈り、被災地の人たちの再建に少しでも足しにしていただこうと決めました。

受付は六月二十日までで、取り扱いは民生課（窓口⑥）でやります。現在すでに常盤区から衣料品一個を受けつけました。

なお、今度の被災地へ贈る見舞品の荷車取り扱いは、次のとおりになっています。

送料区分	送り先の限定	締切
半額	被災地の個人あて	8月23日
無料	被災地の知事市町村長あて	6月23日
全額無料		

広報クイズ
第2回広告クイズ募集

▽応募要領

1 ハガキで応募のこと
2 締切りは六月十五日（当日の消印があるものは有効）
3 あて先は、役場総務課庶務係

▽正解者五名の方に粗品を差し上げます。正解者多数のときは抽せんで五名の方を決めます。

▼問題＝次の文章の口に適当な字句をいれて下さい。

【水巻町職員口用試験の受付締切は6月口日までで、母と子のよい口のコンクールは6月口日です。また、福祉口金の所得状況届を口月中に手続きする必要があります。】

（ヒント）カギは広報二六四号に。

広報クイズ（第一回）の入選者発表

〔入選者〕

【今年度の水巻町の予算総額は、一億四千万円で、全く財布の底をはたいた状態です。しかし、増税をしなくて住民の福祉のためにと私は企図しましたと町長は財政の基本方針を発表しました】

〔正しい答〕

正解者多数の中から抽せんの結果次の方を入選者としました。

野中淑子（片山区）鳴亮二（古賀区）飯田洋子（鯉口区）岩下博子（吉田区）渡辺武（梅木区）